



Ordine dei Dottori Commercialisti e degli Esperti Contabili di Treviso

Commissione di Studio di Diritto Tributario Nazionale ed Internazionale

La tassazione delle società del Triveneto 2017-2022

Focus Provincia di Treviso

1. Introduzione e note metodologiche
2. Inquadramento generale: dati italiani e del Triveneto
3. Core analysis:
 - Analisi delle società per il periodo 2017-2022
 - Focus sulla Provincia di Treviso
 - Correlazione imposte correnti vs cash flow
 - Trend di rilievo nel periodo di analisi
4. Side analysis
 - Correlazione tax rate vs società appartenenti a gruppi
 - Tax rate dei soggetti IAS adopter



1. Introduzione e note metodologiche



Introduzione

La Commissione di Diritto Tributario Nazionale ed Internazionale dell'Associazione DCEC di Treviso, ha effettuato anche quest'anno la consueta ricerca sulla tassazione dei redditi delle società di capitali della Provincia di Treviso.

Lo scopo è di individuare, a livello aggregato, l'incidenza della fiscalità, intesa come somma delle imposte correnti sul reddito ante imposte, valutandone in particolare l'andamento negli esercizi dal 2017 al 2022 per classi di fatturato.



Note metodologiche

I dati sono stati estratti dalla banca dati AIDA a **marzo 2024** e riguardano il **periodo 2017-2022**. In particolare il database accoglie **solo i dati delle società di capitali** e, ai fini dell'esame di cui trattasi, sono state considerate **le società attive**.

Sono inoltre state **escluse** tutte le società che presentavano codice attività ATECO20017: 64 e seguenti – **attività di servizi finanziari**.

La suddivisione in classi delle società è stata effettuata basandosi sui Ricavi delle vendite, individuati nel database in relazione al 2022, che coincide con l'ultimo periodo disponibile.



Note metodologiche

Il *tax rate* è stato calcolato come rapporto tra le Imposte correnti d'esercizio (escludendo quindi quelle differite, anticipate e relative ad esercizi differenti) e il Risultato prima delle Imposte.



2. Inquadramento generale

Dati italiani e del Triveneto



Italia: Numerosità società di capitali

n.	Località (Sede legale)	Da 0,00 a 250,00	Da 250,01 a 1.000,00	Da 1.000,01 a 5.000,00	Da 5.000,01 a 25.000,00	Più di 25.000,01	Totale
1	Lombardia	90.343	53.144	42.095	15.333	5.523	206.438
2	Lazio	69.195	30.602	16.653	4.585	1.273	122.308
3	Veneto	35.663	22.575	18.696	6.551	1.988	85.473
4	Campania	45.363	21.558	14.183	3.534	736	85.374
5	Emilia-Romagna	33.407	20.296	15.953	5.561	1.884	77.101
6	Toscana	30.718	17.635	12.181	3.609	846	64.989
7	Piemonte	20.787	13.485	10.846	3.646	1.185	49.949
8	Puglia	26.067	12.897	7.965	2.091	387	49.407
9	Sicilia	25.909	13.573	7.682	1.763	313	49.240
10	Marche	11.855	6.660	4.911	1.470	342	25.238
11	Abruzzo	9.761	4.779	3.122	834	224	18.720
12	Trentino-Alto Adige/Südtirol	7.589	4.601	4.079	1.402	474	18.145
13	Liguria	8.683	4.928	3.207	979	278	18.075
14	Calabria	9.877	4.449	2.574	565	74	17.539
15	Sardegna	8.408	4.588	2.470	533	96	16.095
16	Friuli-Venezia Giulia	6.708	4.151	3.344	1.117	354	15.674
17	Umbria	6.305	3.354	2.278	671	203	12.811
18	Basilicata	3.636	1.623	1.034	275	47	6.615
19	Molise	2.028	980	621	142	20	3.791
20	Valle d'Aosta/Vallée	699	440	308	80	26	1.553
Totale		453.001	246.318	174.202	54.741	16.273	944.535



Italia: Ricavi delle vendite*

n.	Località (Sede legale)	Da 0,00 a 250,00	Da 250,01 a 1.000,00	Da 1.000,01 a 5.000,00	Da 5.000,01 a 25.000,00	Più di 25.000,01	Totale
1	Lombardia	6.689.720	28.613.728	93.564.130	163.237.368	913.876.819	1.205.981.764
2	Lazio	5.140.759	15.816.474	35.715.896	46.155.875	659.671.944	762.500.948
3	Veneto	2.778.576	12.208.698	41.689.030	68.734.969	236.204.977	361.616.248
4	Emilia-Romagna	2.596.975	10.938.730	35.336.494	58.841.501	236.556.222	344.269.923
5	Piemonte	1.626.307	7.283.236	24.058.932	38.465.786	183.749.886	255.184.148
6	Toscana	2.313.151	9.412.405	26.441.222	37.739.804	111.679.291	187.585.873
7	Campania	3.366.533	11.253.937	30.788.378	35.199.836	57.149.048	137.757.732
8	Friuli-Venezia Giulia	527.323	2.244.909	7.436.162	11.732.495	68.667.138	90.608.027
9	Trentino-Alto Adige/Südtirol	517.124	2.515.777	9.202.750	14.590.395	59.164.472	85.990.518
10	Sicilia	2.018.110	7.044.462	16.125.868	17.365.164	37.728.019	80.281.623
11	Puglia	1.896.762	6.725.806	17.207.257	20.447.383	31.586.233	77.863.441
12	Liguria	650.241	2.606.304	6.932.864	10.157.505	47.289.368	67.636.280
13	Marche	866.572	3.564.614	10.719.956	15.063.966	28.777.686	58.992.794
14	Abruzzo	696.176	2.516.552	6.839.761	8.408.817	18.639.086	37.100.392
15	Sardegna	639.867	2.388.397	5.215.598	5.261.710	23.551.143	37.056.714
16	Umbria	461.565	1.798.591	4.960.404	6.807.085	21.981.315	36.008.960
17	Calabria	715.667	2.316.708	5.320.625	5.391.954	3.820.363	17.565.317
18	Basilicata	245.850	849.376	2.241.135	2.809.814	3.488.631	9.634.806
19	Valle d'Aosta/Vallée	51.982	236.853	659.100	813.643	4.578.269	6.339.847
20	Molise	146.679	511.192	1.321.328	1.346.699	2.069.489	5.395.387
Totale		33.945.939	130.846.749	381.776.890	568.571.769	2.750.229.399	3.865.370.742

*dati in migliaia di euro

Ordine dei Dottori Commercialisti e degli Esperti Contabili di Treviso

Commissione di Studio di Diritto Tributario Nazionale ed Internazionale



Italia: Imposte correnti*

n.	Località (Sede legale)	Da 0,00 a 250,00	Da 250,01 a 1.000,00	Da 1.000,01 a 5.000,00	Da 5.000,01 a 25.000,00	Più di 25.000,01	Totale
1	Lombardia	461.481	889.399	2.213.618	3.511.341	15.753.923	22.829.762
2	Lazio	264.762	434.526	793.627	1.022.991	6.522.907	9.038.812
3	Veneto	171.612	341.565	898.340	1.343.002	2.977.617	5.732.136
4	Emilia-Romagna	167.268	309.671	765.237	1.083.928	3.137.435	5.463.538
5	Toscana	117.637	243.849	540.161	708.283	2.373.388	3.983.318
6	Piemonte	108.550	217.154	518.705	702.111	1.799.903	3.346.422
7	Campania	140.364	284.691	601.018	593.167	786.350	2.405.589
8	Trentino-Alto Adige/Südtirol	45.309	88.618	225.483	372.998	914.059	1.646.468
9	Sicilia	72.691	161.055	291.709	272.656	572.921	1.371.032
10	Puglia	74.436	158.010	330.996	373.519	400.208	1.337.169
11	Marche	45.143	92.461	218.234	290.525	388.220	1.034.583
12	Friuli-Venezia Giulia	26.644	58.959	161.781	218.105	537.980	1.003.469
13	Liguria	32.395	71.186	162.920	196.521	502.245	965.267
14	Sardegna	27.712	55.769	111.060	78.834	510.349	783.724
15	Abruzzo	30.407	63.458	136.232	154.647	259.342	644.086
16	Umbria	20.045	43.530	93.463	107.454	245.805	510.298
17	Calabria	25.230	51.408	98.027	101.213	132.645	408.523
18	Basilicata	8.864	24.588	48.146	54.619	48.722	184.940
19	Valle d'Aosta/Vallée	2.025	5.724	15.670	21.960	107.749	153.127
20	Molise	5.747	11.335	26.269	19.160	20.135	82.645
Totale		1.848.322	3.606.956	8.250.696	11.227.034	37.991.903	62.924.908

*dati in migliaia di euro

Ordine dei Dottori Commercialisti e degli Esperti Contabili di Treviso

Commissione di Studio di Diritto Tributario Nazionale ed Internazionale



Italia: Utile netto*

n.	Località (Sede legale)	Da 0,00 a 250,00		Da 250,01 a 1.000,00		Da 1.000,01 a 5.000,00		Da 5.000,01 a 25.000,00		Più di 25.000,01		Totale
1	Lombardia	1.793.446	3,9%	2.137.858	4,7%	5.182.894	11,3%	5.874.553	12,8%	30.905.705	67,3%	45.894.456
2	Lazio	448.004	1,3%	735.550	2,1%	4.718.093	13,6%	2.415.645	7,0%	26.265.262	75,9%	34.582.554
3	Emilia-Romagna	906.255	5,2%	793.381	4,6%	1.738.671	10,0%	2.943.672	16,9%	10.985.099	63,3%	17.367.077
4	Veneto	1.004.628	6,0%	1.016.414	6,1%	2.483.132	14,8%	3.822.864	22,8%	8.438.101	50,3%	16.765.139
5	Piemonte	476.036	4,9%	558.561	5,8%	1.131.062	11,7%	1.826.474	18,8%	5.714.962	58,9%	9.707.095
6	Toscana	231.716	2,5%	473.738	5,1%	1.049.352	11,4%	1.610.428	17,5%	5.840.252	63,4%	9.205.486
7	Campania	266.809	4,5%	815.674	13,7%	1.486.714	25,1%	1.414.698	23,8%	1.948.442	32,8%	5.932.336
8	Trentino-Alto Adige/Südtirol	180.533	3,7%	257.014	5,3%	630.689	13,1%	919.717	19,1%	2.827.339	58,7%	4.815.290
9	Sicilia	69.862	1,5%	328.215	7,1%	719.930	15,5%	702.172	15,1%	2.823.891	60,8%	4.644.070
10	Puglia	88.066	3,0%	313.977	10,6%	720.747	24,4%	850.786	28,8%	985.448	33,3%	2.959.023
11	Marche	147.217	5,7%	214.737	8,3%	462.274	17,8%	718.801	27,7%	1.048.631	40,5%	2.591.659
12	Friuli-Venezia Giulia	62.016	2,5%	124.266	5,0%	412.955	16,7%	832.111	33,6%	1.046.573	42,2%	2.477.922
13	Abruzzo	83.015	3,9%	132.478	6,3%	529.057	25,1%	326.516	15,5%	1.037.592	49,2%	2.108.658
14	Umbria	41.338	3,2%	152.602	11,7%	211.373	16,3%	290.363	22,4%	603.451	46,5%	1.299.127
15	Sardegna	-30.544	-3,0%	110.078	10,8%	207.327	20,4%	204.444	20,1%	524.178	51,6%	1.015.482
16	Basilicata	-2.360	-0,3%	382.748	48,9%	121.178	15,5%	143.991	18,4%	137.366	17,5%	782.921
17	Calabria	-26.585	-3,8%	101.342	14,6%	200.186	28,9%	225.943	32,6%	191.453	27,7%	692.339
18	Valle d'Aosta/Vallée d'Aoste	-3.770	-0,9%	7.818	1,9%	38.913	9,4%	46.139	11,1%	326.670	78,6%	415.769
19	Molise	13.974	6,8%	16.326	8,0%	70.647	34,5%	34.940	17,1%	69.027	33,7%	204.914
20	Liguria**	79.866	-67,4%	111.084	-93,7%	240.131	-202,5%	340.673	-287,3%	-890.328	750,9%	-118.574
Totale		5.829.522		8.783.861		22.355.325		25.544.930		100.829.114		163.342.743

*dati in migliaia di euro

**La regione Liguria risulta in perdita nel segmento con più di 25 milioni di ricavi. Si consideri che il dato è influenzato dalla perdita di 2,1 miliardi della sola Costa Crociere S.p.A.

Ordine dei Dottori Commercialisti e degli Esperti Contabili di Treviso

Commissione di Studio di Diritto Tributario Nazionale ed Internazionale



3. Core analysis

Province del Triveneto

Analisi delle società per il periodo 2017-2022



Numerosità società fino a € 250.000

La provincia di Verona si attesta al 15%, Padova e Vicenza 14%, Treviso 12%, Venezia a 11%, Bolzano 9%, Trento e Udine al 7%, Pordenone, Rovigo e Trieste al 3%; chiudono Belluno con il 2% e Gorizia 1%.

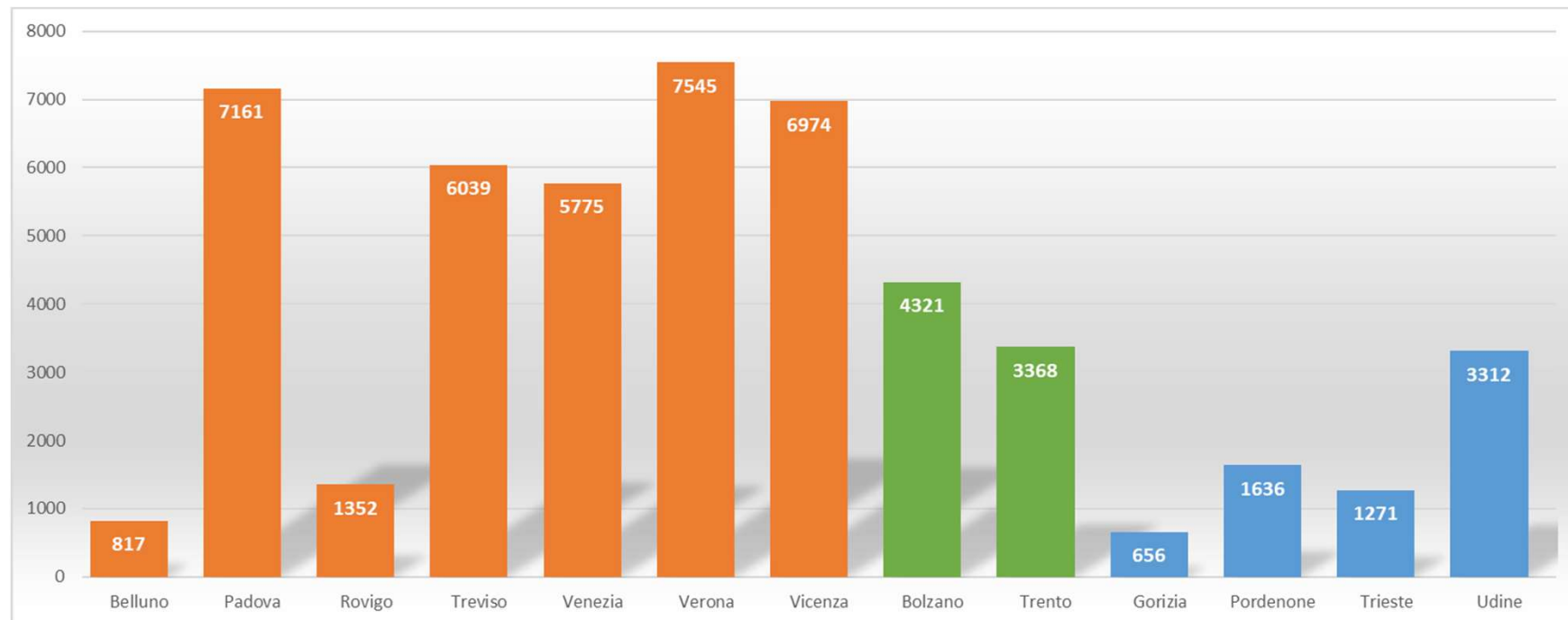



Confronto società fino a € 250.000

GRAFICO PUNTUALE DECILI 2022

SERIE STORICA INTERQUARTILI

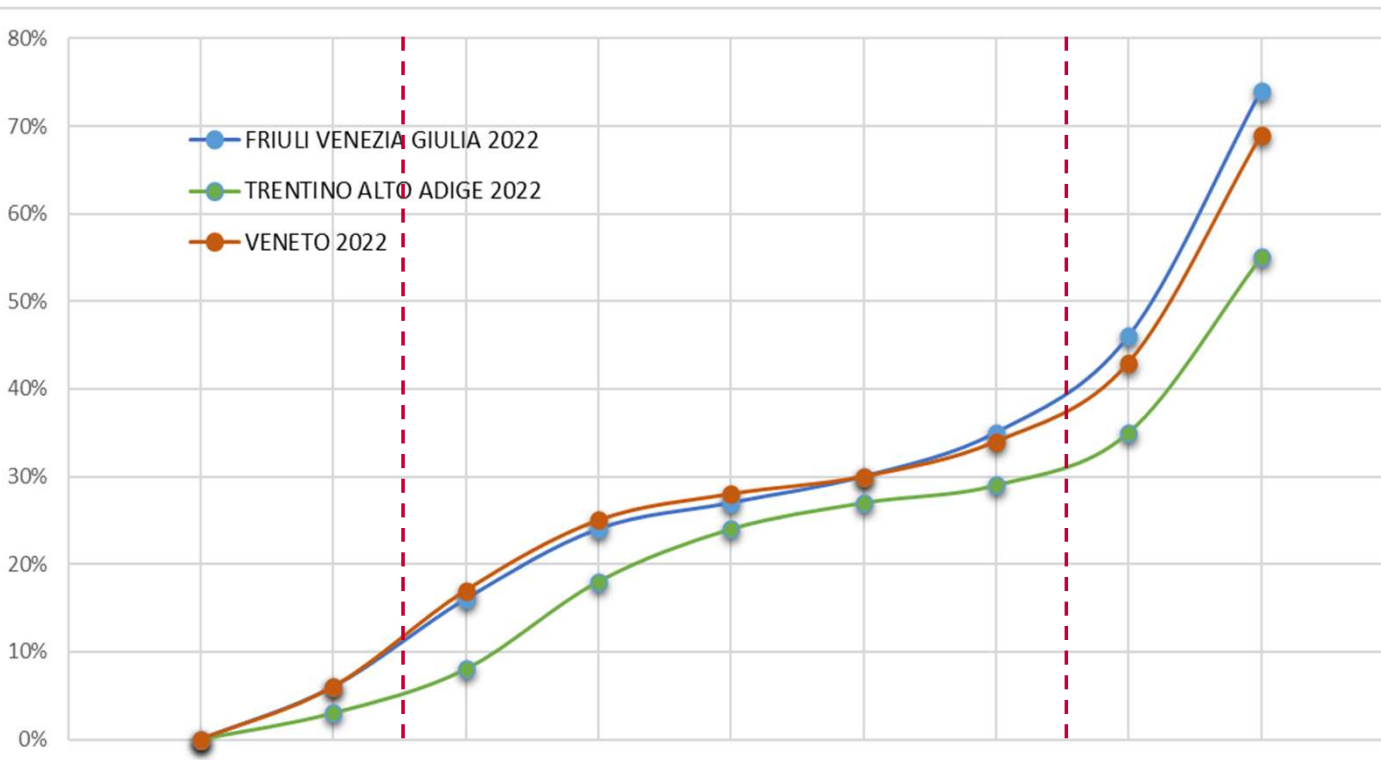

Indicatore	Anno (TRENTINO ALTO ADIGE)					
	2022	2021	2020	2019	2018	2017
75° percentile	31%	26%	27%	33%	34%	34%
Mediana	24%	14%	17%	25%	26%	25%
25° percentile	5%	1%	2%	6%	7%	8%

Osservazioni	3.887	3.732	3.095	2.817	2.592	2.387
--------------	-------	-------	-------	-------	-------	-------

Indicatore	Anno (FRIULI VENEZIA GIULIA)					
	2022	2021	2020	2019	2018	2017
75° percentile	39%	35%	34%	44%	47%	46%
Mediana	27%	24%	24%	29%	31%	30%
25° percentile	10%	4%	5%	14%	18%	16%

Osservazioni	3.998	3.817	3.304	3.100	2.895	2.702
--------------	-------	-------	-------	-------	-------	-------

Indicatore	Anno (VENETO)					
	2022	2021	2020	2019	2018	2017
75° percentile	39%	35%	34%	43%	47%	46%
Mediana	28%	24%	25%	29%	31%	31%
25° percentile	11%	5%	7%	19%	20%	20%

Osservazioni	4.958	4.226	3.464	3.285	3.067	2.689
--------------	-------	-------	-------	-------	-------	-------



Confronto province società fino a € 250.000

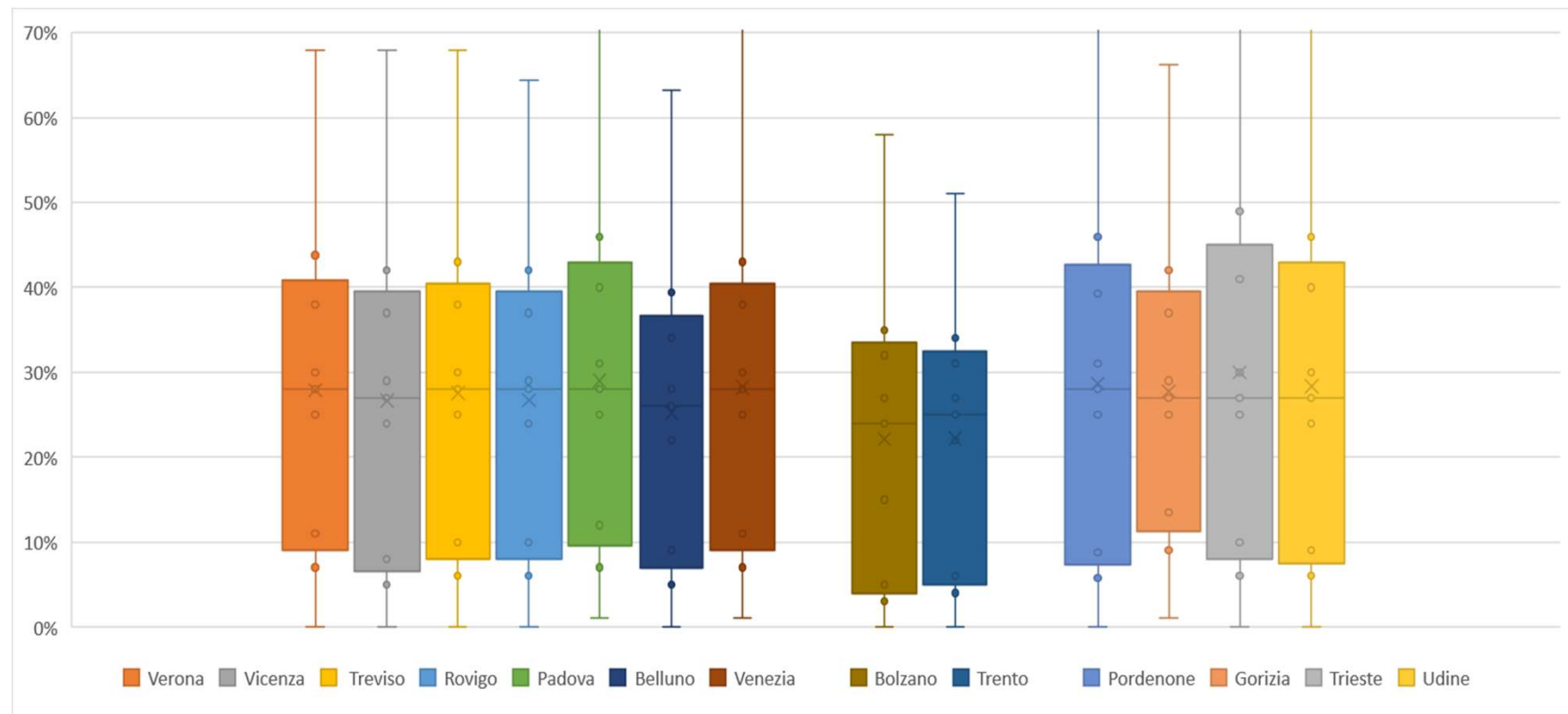



Numerosità società da € 250.000 a € 1.000.000

Le province di Padova, Verona e Vicenza detengono il 14% di rappresentatività del campione, segue Treviso con il 13% e Venezia 12%; Trento con l'8%, Bolzano con il 7% e Udine il 6%; Pordenone 4%, Rovigo 3%, Belluno e Trieste 2%, Gorizia 1%.

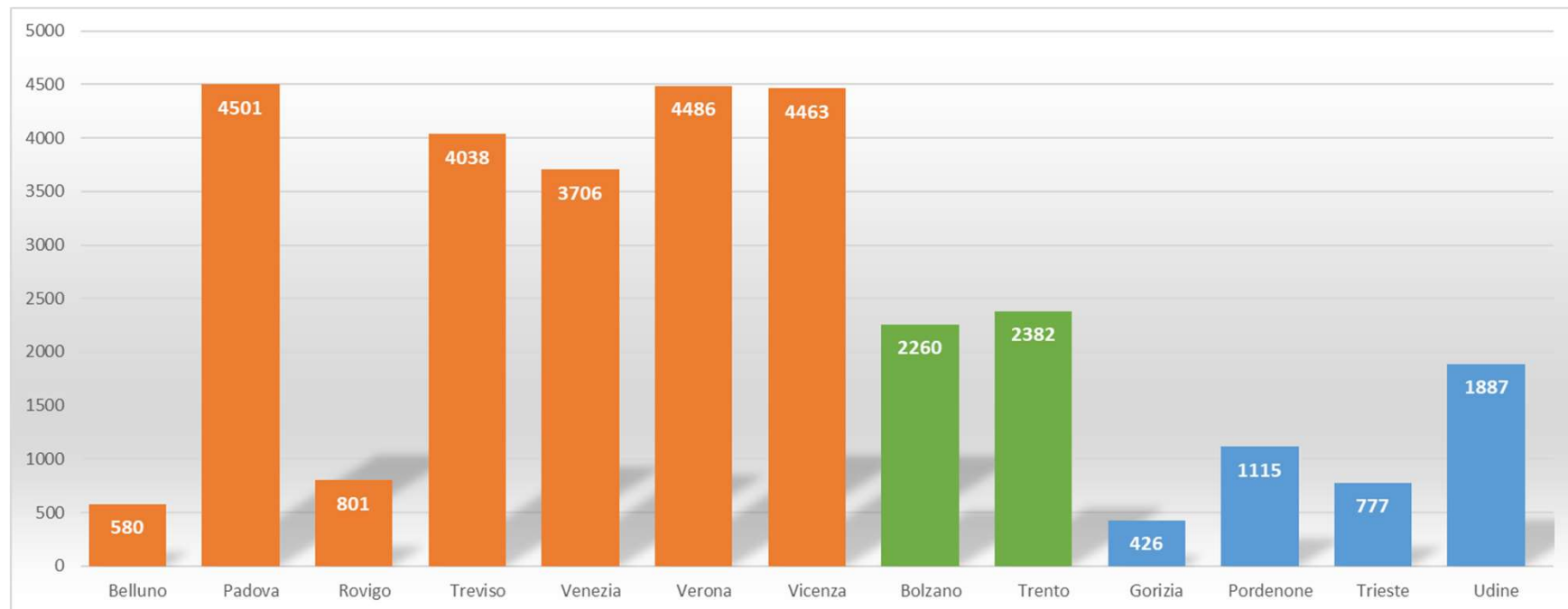



Confronto società da € 250.000 a € 1.000.000

GRAFICO PUNTUALE DECILI 2022

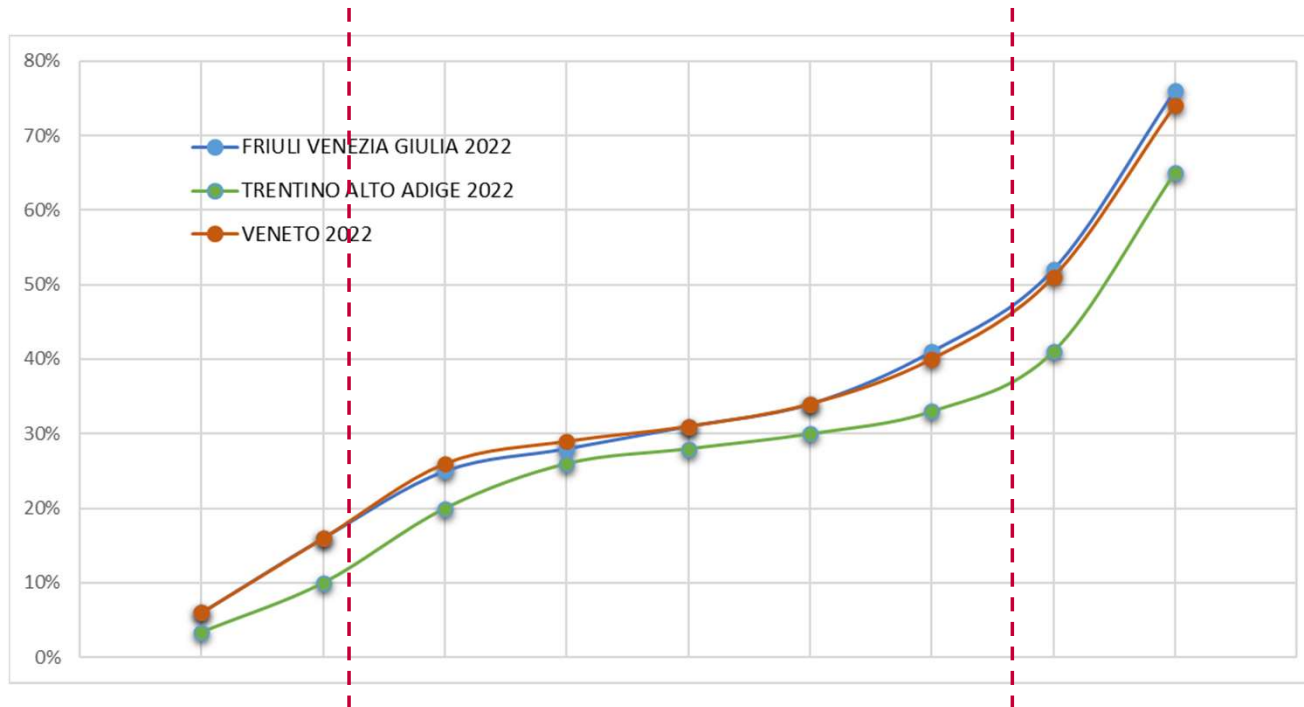

SERIE STORICA INTERQUARTILI

Indicatore	Anno (TRENTINO ALTO ADIGE)					
	2022	2021	2020	2019	2018	2017
75° percentile	36%	29%	29%	38%	40%	40%
Mediana	28%	21%	22%	27%	28%	28%
25° percentile	14%	5%	6%	16%	16%	17%

Osservazioni	3.765	3.578	3.006	3.033	2.751	2.543
--------------	-------	-------	-------	-------	-------	-------

Indicatore	Anno (FRIULI VENEZIA GIULIA)					
	2022	2021	2020	2019	2018	2017
75° percentile	45%	42%	38%	53%	56%	56%
Mediana	31%	28%	27%	33%	35%	35%
25° percentile	22%	14%	13%	25%	27%	27%

Osservazioni	3.423	3.256	2.648	2.778	2.580	2.402
--------------	-------	-------	-------	-------	-------	-------

Indicatore	Anno (VENETO)					
	2022	2021	2020	2019	2018	2017
75° percentile	41%	37%	36%	47%	51%	50%
Mediana	30%	28%	27%	31%	32%	33%
25° percentile	22%	14%	15%	24%	25%	26%

Osservazioni	6.158	5.682	4.719	4.774	4.427	3.943
--------------	-------	-------	-------	-------	-------	-------



Confronto province società da € 250.000 a € 1.000.000

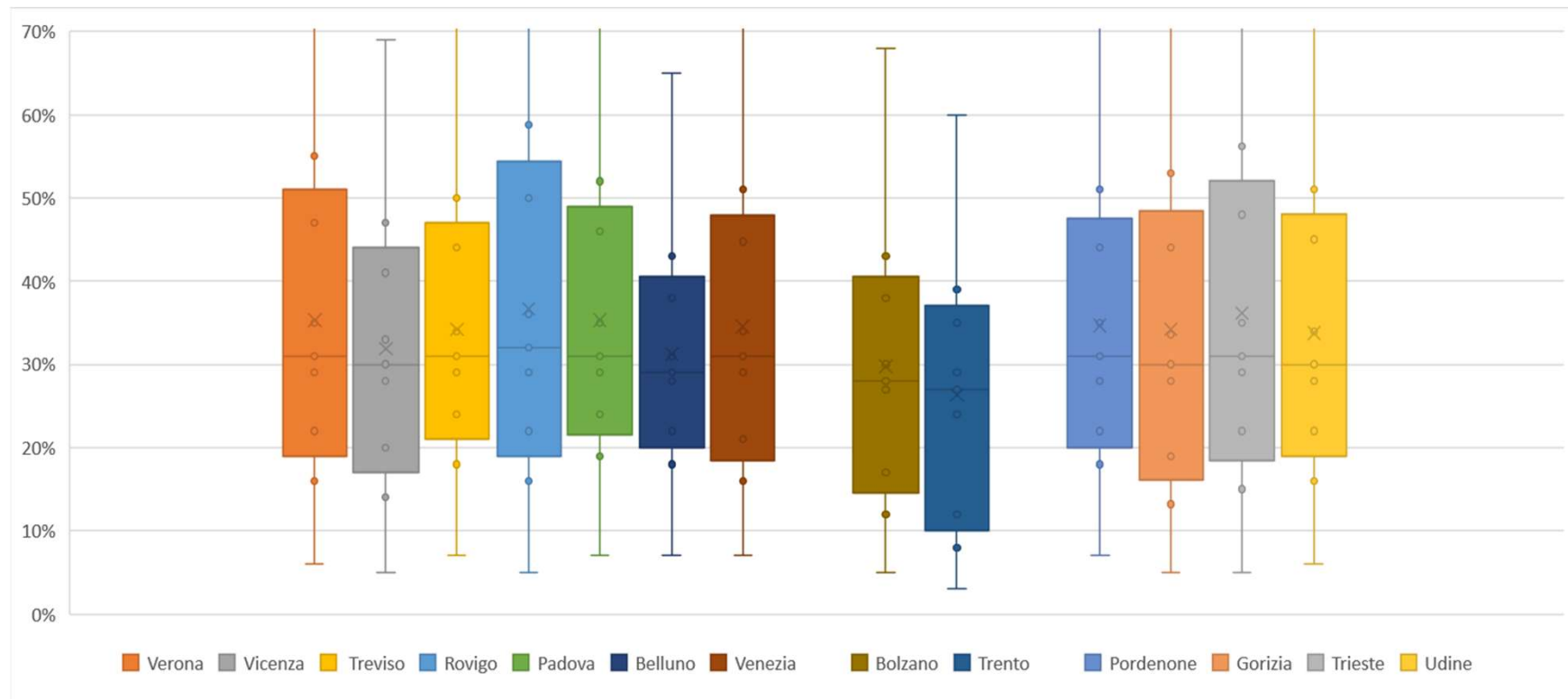



Numerosità società da € 1.000.000 a € 5.000.000

La provincia con più società in questa classe è Vicenza con il 15%, seguono Padova e Verona con 14%, Treviso con 13%, Venezia e Bolzano, rispettivamente 11% e 9%, Trento 7%; Udine 6%, Pordenone 4% chiudono Rovigo, Trieste e Belluno 2% e Gorizia 1%.

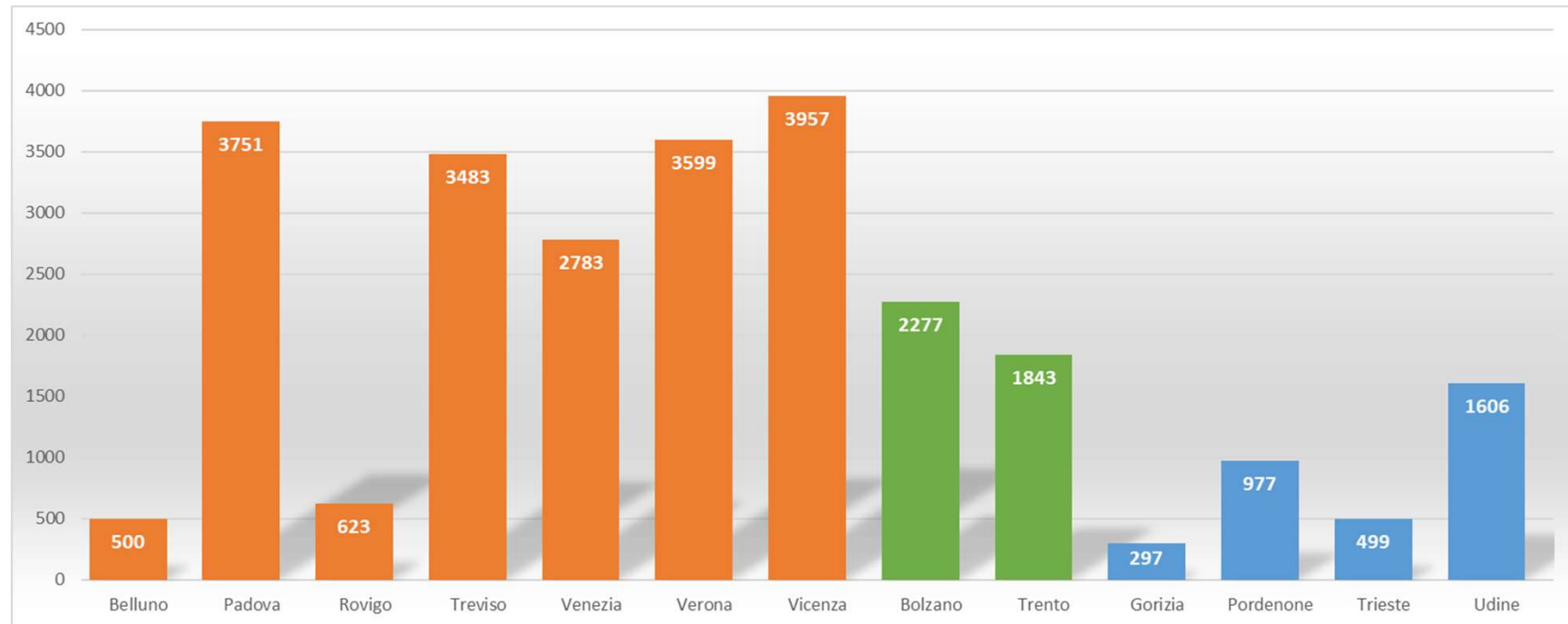

Ordine dei Dottori Commercialisti e degli Esperti Contabili di Treviso

Commissione di Studio di Diritto Tributario Nazionale ed Internazionale



Confronto società da € 1.000.000 a € 5.000.000

GRAFICO PUNTUALE DECILI 2022

SERIE STORICA INTERQUARTILI

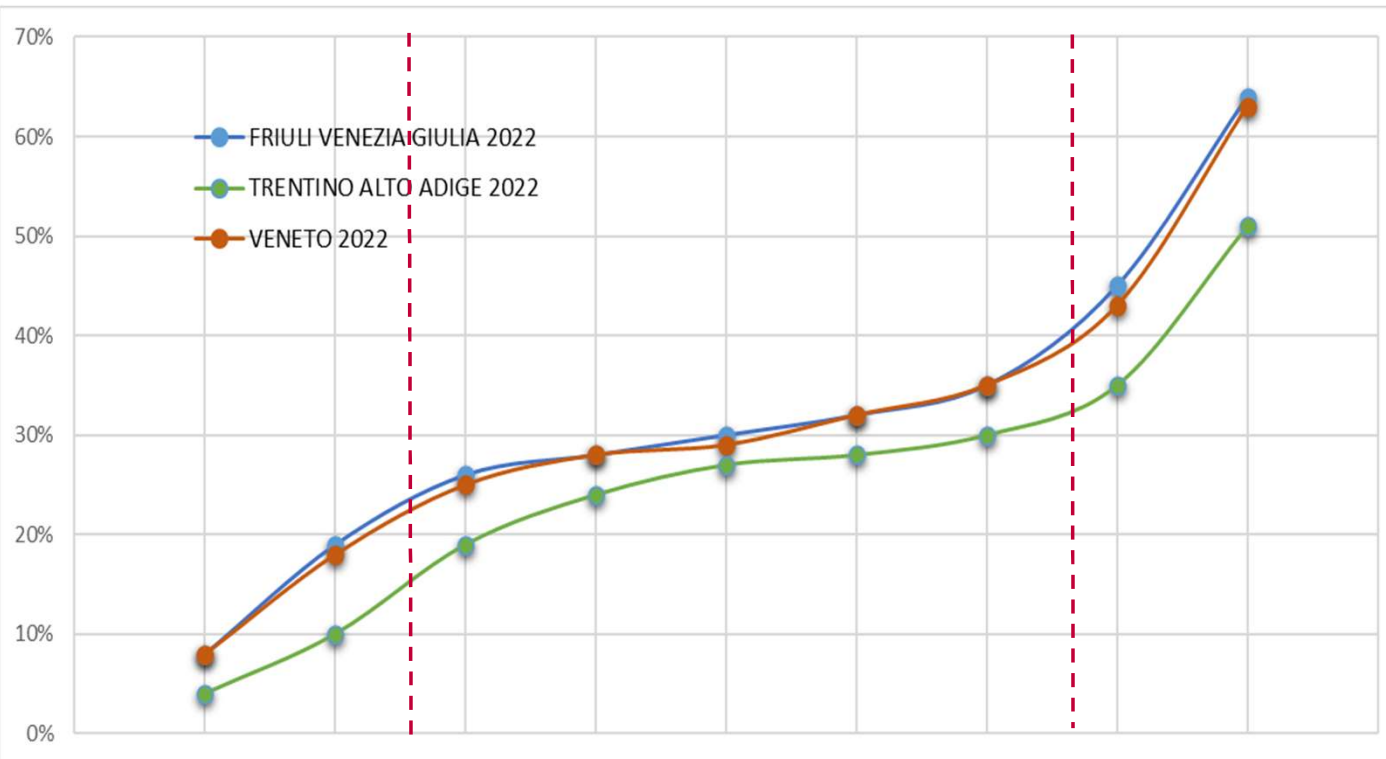

Indicatore	Anno (TRENTINO ALTO ADIGE)					
	2022	2021	2020	2019	2018	2017
75° percentile	32%	28%	28%	35%	37%	38%
Mediana	27%	22%	23%	27%	28%	28%
25° percentile	15%	7%	9%	18%	20%	20%

Osservazioni	3.640	3.372	3.022	3.078	2.913	2.718
--------------	-------	-------	-------	-------	-------	-------

Indicatore	Anno (FRIULI VENEZIA GIULIA)					
	2022	2021	2020	2019	2018	2017
75° percentile	39%	38%	35%	47%	51%	50%
Mediana	30%	28%	27%	32%	33%	33%
25° percentile	23%	19%	18%	25%	27%	27%

Osservazioni	2.998	2.869	2.463	2.611	2.526	2.415
--------------	-------	-------	-------	-------	-------	-------

Indicatore	Anno (VENETO)					
	2022	2021	2020	2019	2018	2017
75° percentile	35%	35%	33%	43%	45%	46%
Mediana	29%	28%	26%	31%	32%	32%
25° percentile	22%	18%	17%	24%	26%	27%

Osservazioni	6.568	6.257	5.453	5.706	5.373	5.053
--------------	-------	-------	-------	-------	-------	-------



Confronto province società da € 1.000.000 a € 5.000.000

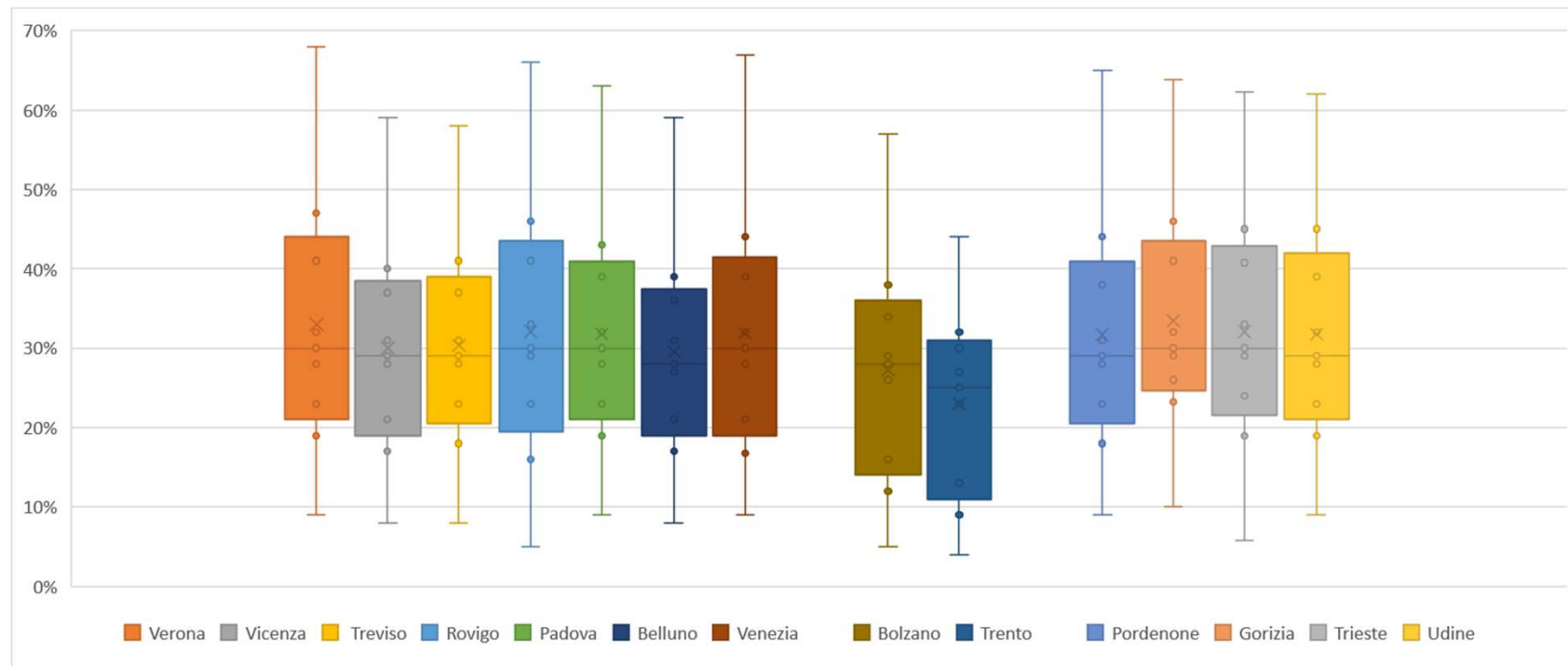



Numerosità società da € 5.000.000 a € 25.000.000

La provincia con più società in questa classe è Vicenza con il 16%, seguita da Padova e Treviso 15%, Verona 13%. Distanziate Bolzano e Venezia 9%, Trento 7%, Udine 5%, Pordenone 4%, Rovigo, Belluno e Trieste 2%, chiude Gorizia 1%.

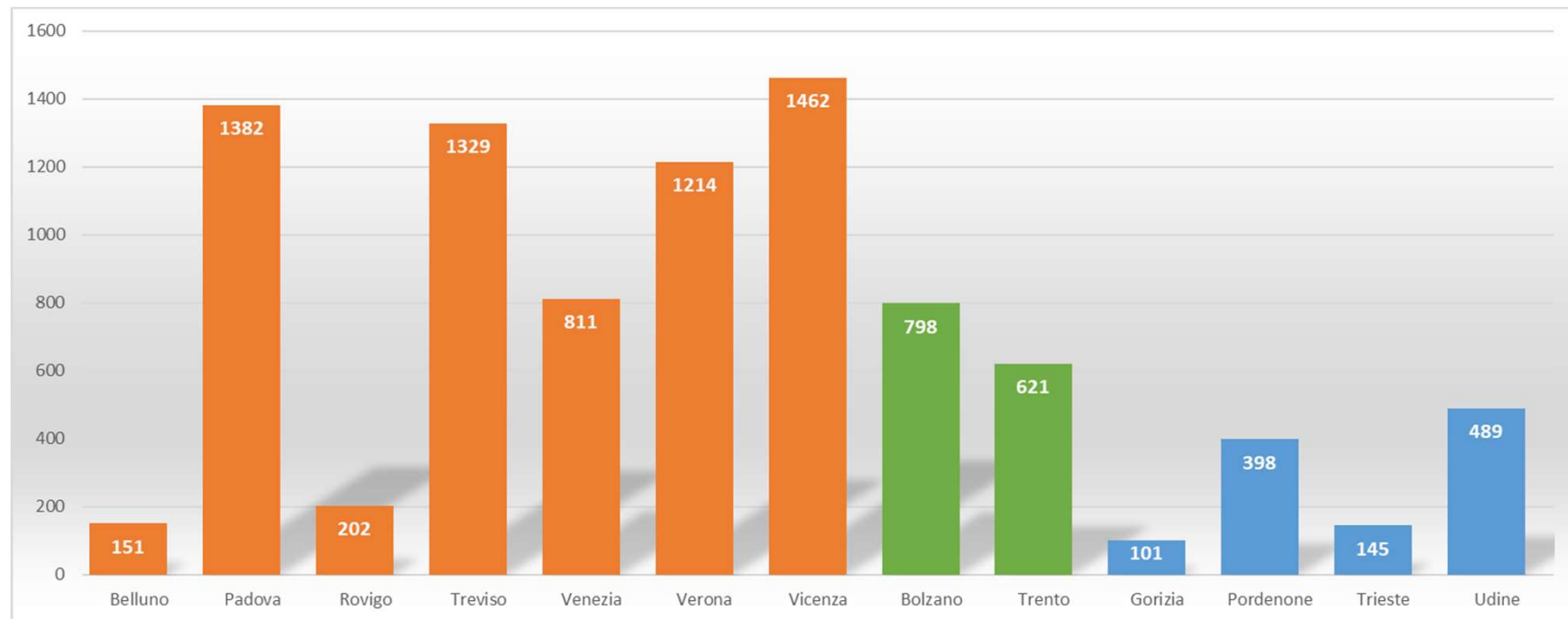

Ordine dei Dottori Commercialisti e degli Esperti Contabili di Treviso

Commissione di Studio di Diritto Tributario Nazionale ed Internazionale



Confronto società fino da € 5.000.000 a € 25.000.000

GRAFICO PUNTUALE DECILI 2022

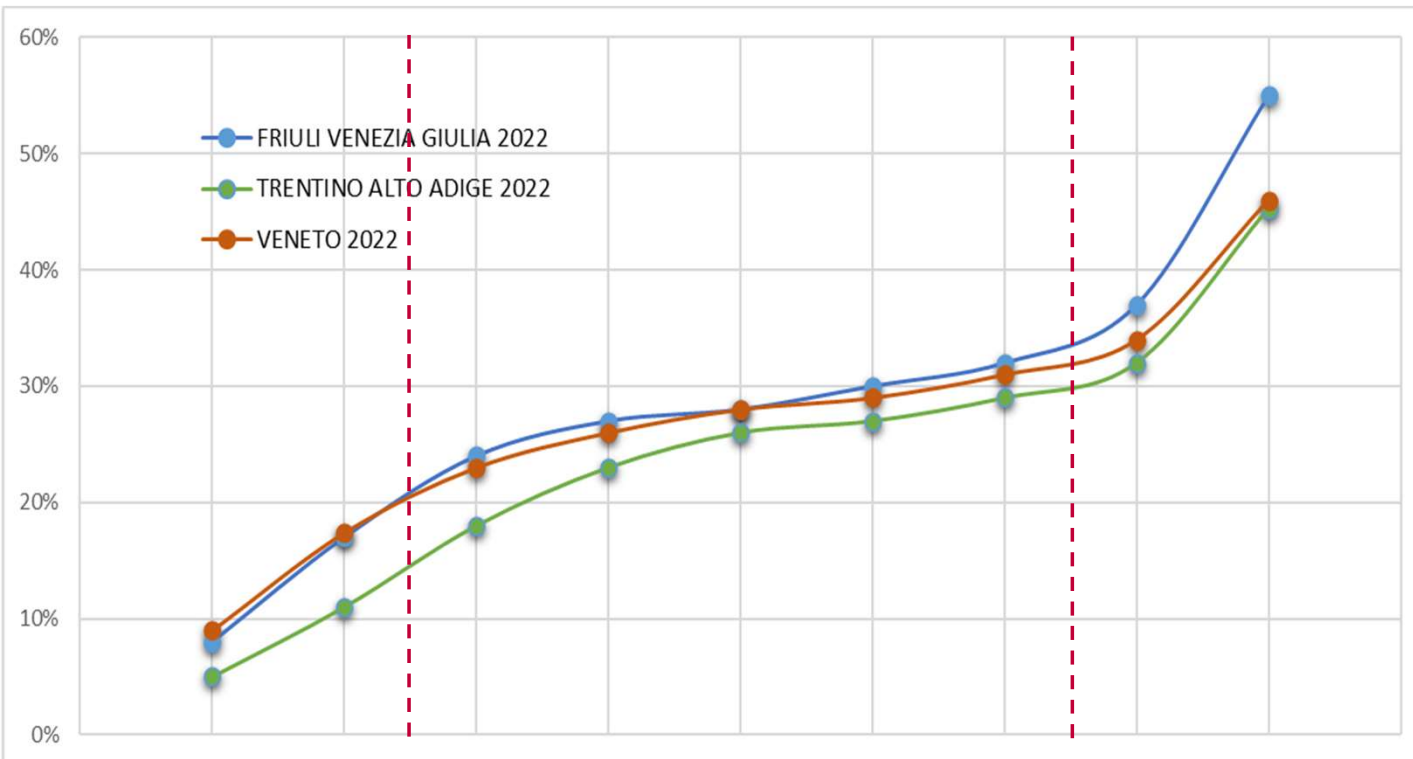

SERIE STORICA INTERQUARTILI

Indicatore	Anno (TRENTINO ALTO ADIGE)					
	2022	2021	2020	2019	2018	2017
75° percentile	30%	28%	29%	32%	34%	35%
Mediana	26%	22%	24%	26%	27%	28%
25° percentile	14%	9%	11%	16%	19%	20%

Osservazioni	1.278	1.226	1.131	1.192	1.152	1.110
--------------	-------	-------	-------	-------	-------	-------

Indicatore	Anno (FRIULI VENEZIA GIULIA)					
	2022	2021	2020	2019	2018	2017
75° percentile	33%	33%	34%	41%	42%	44%
Mediana	28%	27%	27%	30%	31%	32%
25° percentile	21%	18%	19%	24%	25%	27%

Osservazioni	1.010	1.001	909	949	955	948
--------------	-------	-------	-----	-----	-----	-----

Indicatore	Anno (VENETO)					
	2022	2021	2020	2019	2018	2017
75° percentile	32%	32%	32%	38%	39%	41%
Mediana	28%	27%	26%	29%	30%	30%
25° percentile	21%	18%	19%	24%	25%	27%

Osservazioni	6.053	5.961	5.349	5.678	5.680	5.541
--------------	-------	-------	-------	-------	-------	-------



Confronto società da € 5.000.000 a € 25.000.000

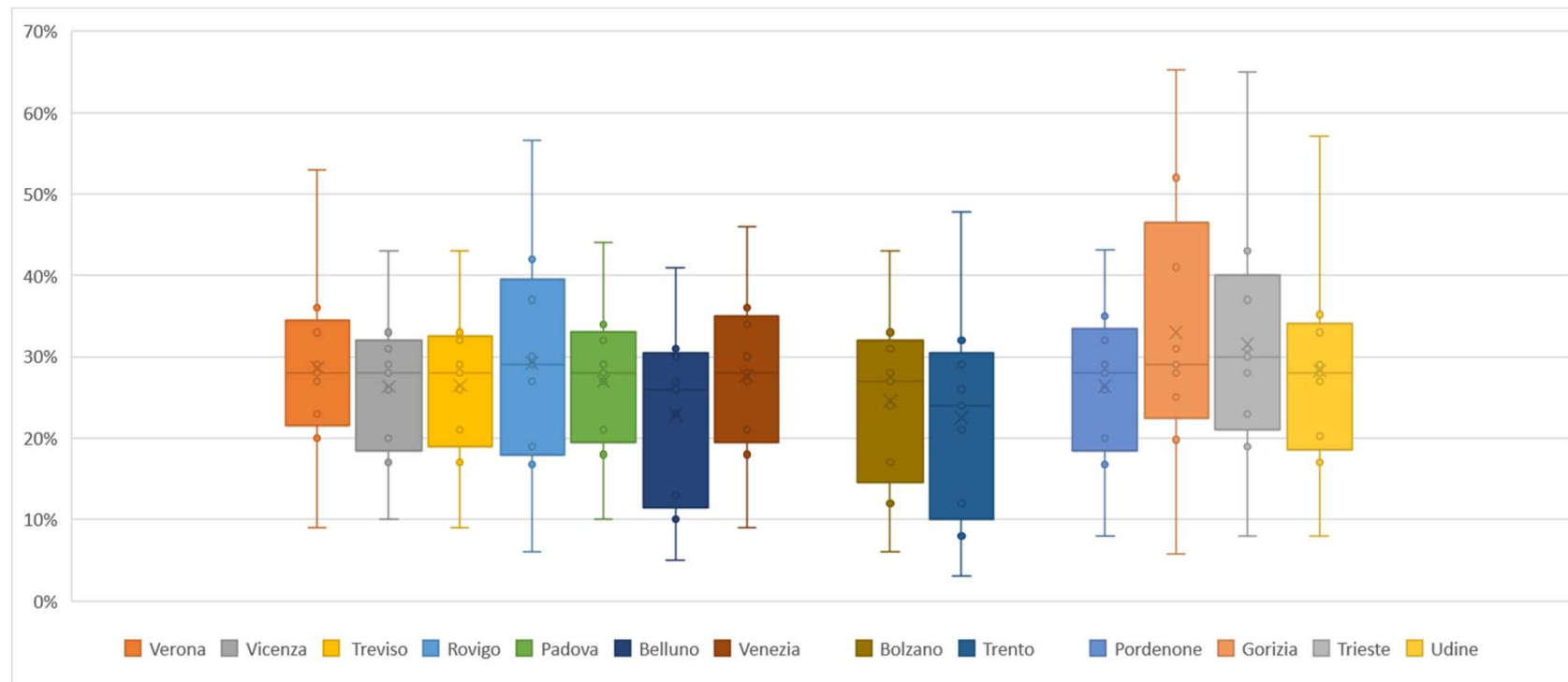



Numerosità classe società oltre € 25.000.000

La provincia con più società in questa classe è Vicenza con il 17%, seguita da Verona e Treviso 15%, Padova 13% e Bolzano 10%. Distanziata Venezia 8%, Trento 7%, Udine 6% e Pordenone 4% e chiudono Rovigo, Trieste 2%, Gorizia e Belluno 1%.

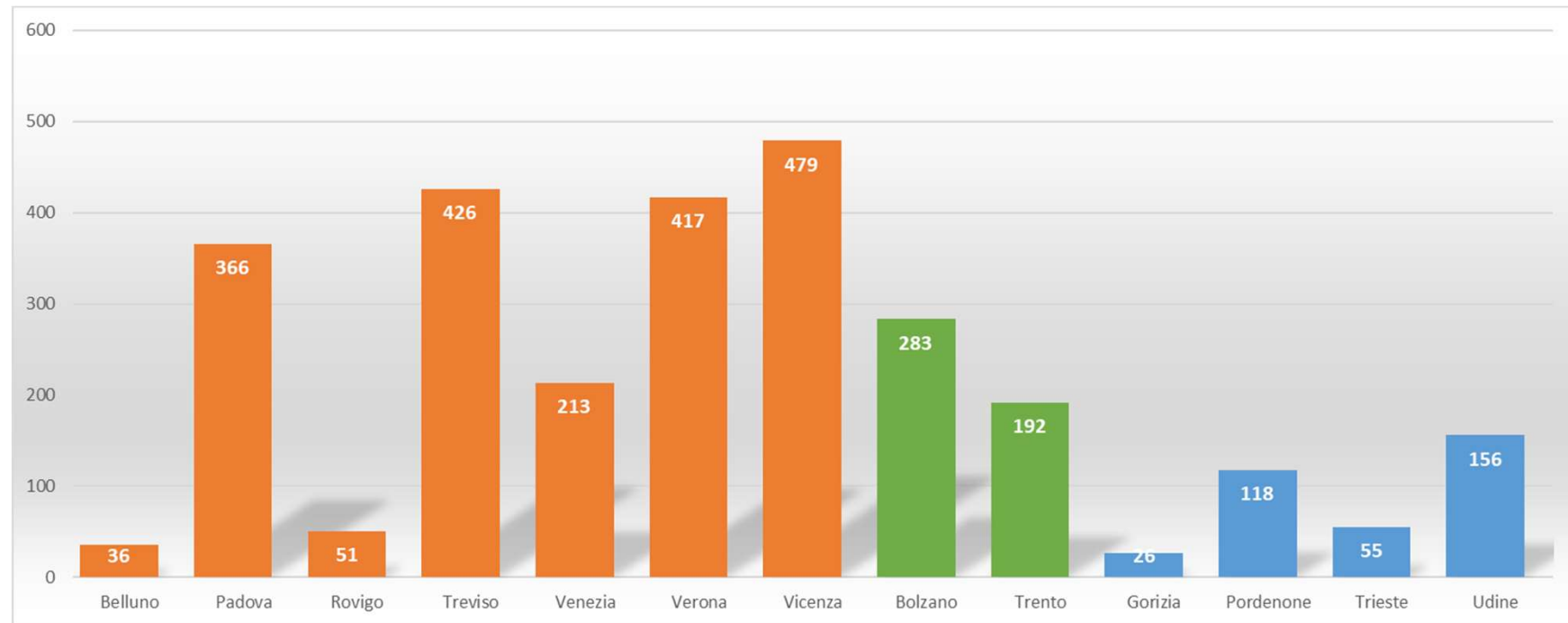

Ordine dei Dottori Commercialisti e degli Esperti Contabili di Treviso

Commissione di Studio di Diritto Tributario Nazionale ed Internazionale



Confronto società oltre 25.000.000

GRAFICO PUNTUALE DECILI 2022

SERIE STORICA INTERQUARTILI

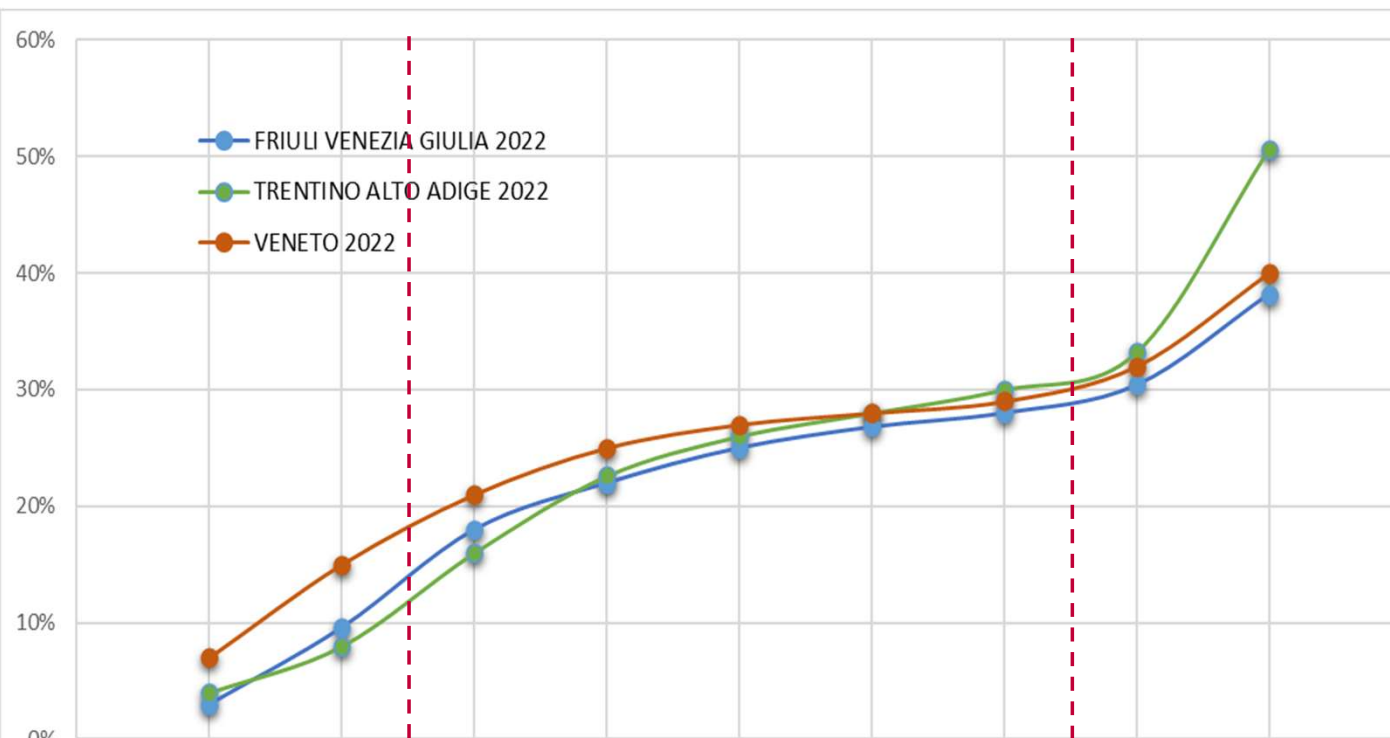

Indicatore	Anno (TRENTINO ALTO ADIGE)					
	2022	2021	2020	2019	2018	2017
75° percentile	31%	28%	29%	31%	32%	32%
Mediana	26%	23%	24%	25%	26%	27%
25° percentile	11%	11%	11%	12%	14%	14%
Osservazioni	425	409	368	402	396	391

Indicatore	Anno (FRIULI VENEZIA GIULIA)					
	2022	2021	2020	2019	2018	2017
75° percentile	29%	29%	30%	32%	34%	36%
Mediana	25%	25%	25%	27%	28%	28%
25° percentile	15%	14%	12%	17%	20%	21%
Osservazioni	309	319	301	297	292	293

Indicatore	Anno (VENETO)					
	2022	2021	2020	2019	2018	2017
75° percentile	31%	30%	31%	33%	34%	36%
Mediana	27%	26%	26%	28%	28%	29%
25° percentile	19%	18%	18%	22%	24%	25%
Osservazioni	1.776	1.782	1.666	1.741	1.729	1.718



Confronto classe oltre € 25.000.000

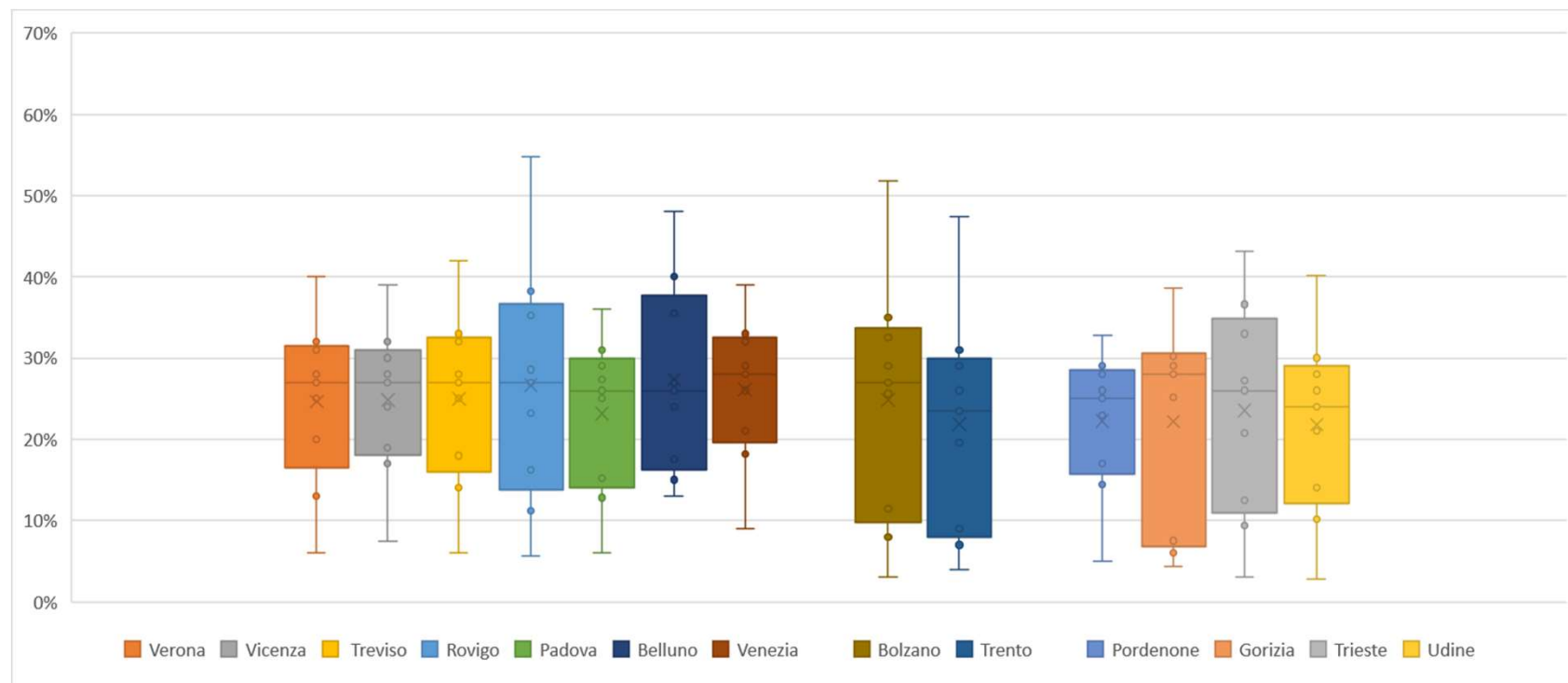



Provincia di Treviso





Dettaglio classe società fino a € 250.000

Le società attive che hanno ricavi delle vendite fino a 250.000 sono per circa il **39% in perdita**. Questo dato registra un aumento importante rispetto al 2021, il cui dato si attestava al 34% e rappresenta anche il dato più alto del periodo in analisi 2017-2022, in cui tasso di società in perdita variava tra il 34% e il 39%.

Categorie	Anno					
	2022	2021	2020	2019	2018	2017
Perdita	2.329	1.769	1.869	1.546	1.404	1.325
Fino a 250	3.710	3.321	2.690	2.526	2.255	1.986
Da 250 a 1.000	-	147	159	248	249	253
Da 1.001 a 5.000	-	34	34	36	48	56
Da 5.001 a 25.00	-	4	1	6	8	5
Oltre 25.000	-	-	-	1	3	2
Non rilevate	-	764	1.286	1.676	2.072	2.412
Totale	6.039	6.039	6.039	6.039	6.039	6.039



Dettaglio classe società fino a € 250.000

La classe analizzata evidenzia un range che va, **nel 2022, dal 10% al 38%, con mediana 28%**; i valori sono in aumento rispetto alle annualità precedenti.

Indicatore		75°	Mediana	25°	Osservazioni
Anno	2022	38%	28%	10%	3.659
	2021	33%	23%	4%	3.461
	2020	34%	25%	6%	2.848
	2019	42%	29%	13%	2.787
	2018	44%	30%	14%	2.529
	2017	43%	30%	16%	2.274

INDICATORE	Anno					
	2022	2021	2020	2019	2018	2017
MEDIA	9%	8%	11%	7%	11%	11%
MODA	28%	27%	28%	28%	29%	28%

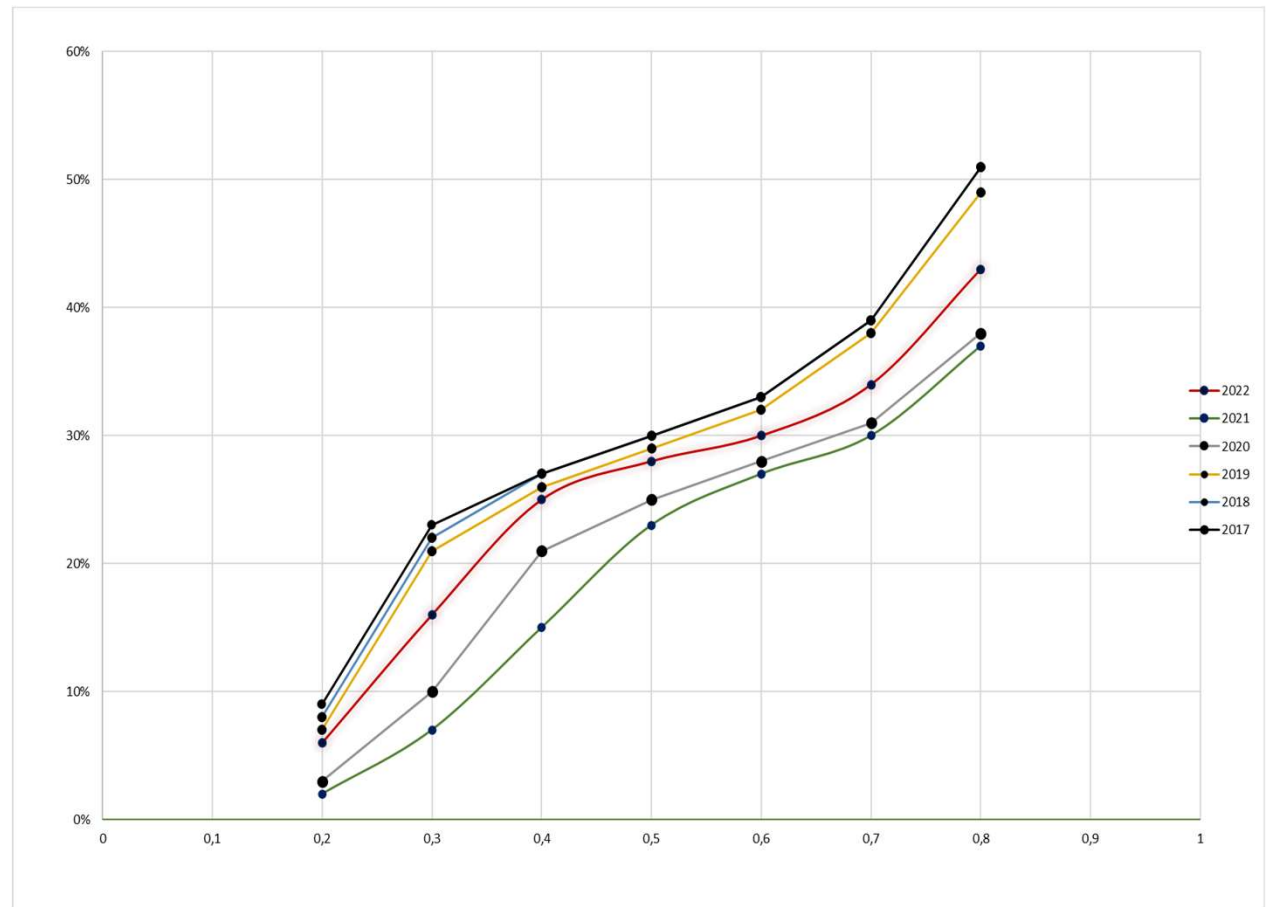



Dettaglio classe società da € 250.000 a € 1.000.000

Nella classe di società che hanno ricavi delle vendite comprese tra € 250.000 e 1.000.000, quelle **in perdita rappresentano circa il 14%**, in diminuzione rispetto al 2021 dove risultavano in perdita il 16% delle società in questa fascia. Mentre nel periodo 2017-2020 le società in perdita erano tra il 16% e il 26%.

Categorie	Anno					
	2022	2021	2020	2019	2018	2017
Perdita	574	610	923	558	494	480
Fino a 250	-	503	640	543	548	542
Da 250 a 1.000	3.464	2.591	1.894	2.053	1.793	1.568
Da 1.001 a 5.000	-	126	87	136	162	134
Da 5.001 a 25.000	-	3	2	4	4	3
Oltre 25.000	-	-	-	1	1	1
Non rilevate	-	205	492	743	1.036	1.310
Totale	4.038	4.038	4.038	4.038	4.038	4.038



Dettaglio classe società da € 250.000 a € 1.000.000

La classe analizzata evidenzia un range che va, **nel 2022, dal 24% al 44%, con mediana 31%**. In aumento rispetto al biennio precedente.

Indicatore		75°	Mediana	25°	Osservazioni
Anno	2022	44%	31%	24%	3.457
	2021	38%	28%	15%	3.211
	2020	36%	27%	15%	2.611
	2019	50%	32%	25%	2.727
	2018	51%	33%	26%	2.498
	2017	52%	33%	26%	2.235

INDICATORE	Anno					
	2022	2021	2020	2019	2018	2017
MEDIA	18%	22%	22%	13%	22%	22%
MODA	28%	29%	28%	29%	30%	31%

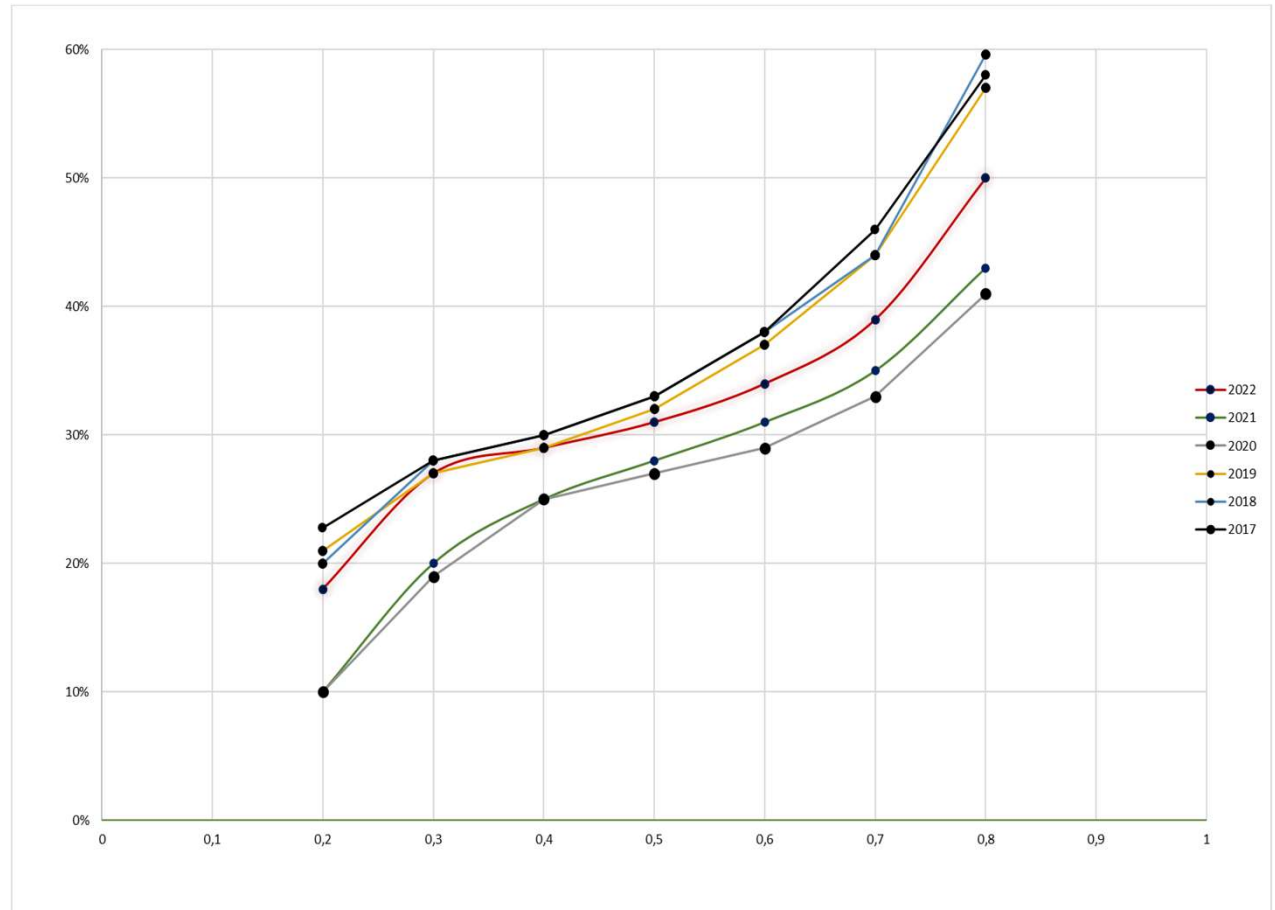



Dettaglio classe società da € 1.000.000 a € 5.000.000

In questa classe **le società in perdita diminuiscono** in termini percentuali rispetto alle due classi che precedono, rappresentando circa l'**8%** (nel 2022). Rispetto alle annualità precedenti rappresenta il valore più basso del periodo di analisi, infatti, prima del picco registrato nel 2020 (18%), la percentuale di società in perdita variava tra 10% e 11%.

Categorie	Anno					
	2022	2021	2020	2019	2018	2017
Perdita	277	313	604	339	337	294
Fino a 250	-	44	69	75	77	82
Da 250 a 1.000	-	447	677	587	583	625
Da 1.001 a 5.000	3.206	2.556	1.910	2.110	1.972	1.796
Da 5.001 a 25.00	-	47	21	41	40	59
Oltre 25.000	-	-	-	-	-	-
Non rilevate	-	76	202	331	474	627
Totale	3.483	3.483	3.483	3.483	3.483	3.483



Dettaglio classe società da € 1.000.000 a € 5.000.000

La classe analizzata evidenzia un range che va, **nel 2022, dal 23% al 37%, con mediana 29%**. Si nota un lieve aumento rispetto al 2021, tuttavia resta ad un livello inferiore rispetto al tasso registrato tra il 2017 e il 2019.

Indicatore		75°	Mediana	25°	Osservazioni
Anno	2022	37%	29%	23%	3.199
	2021	36%	28%	18%	3.088
	2020	34%	26%	17%	2.664
	2019	45%	31%	25%	2.805
	2018	46%	32%	27%	2.659
	2017	47%	33%	27%	2.550

INDICATORE	Anno					
	2022	2021	2020	2019	2018	2017
MEDIA	24%	22%	23%	26%	21%	27%
MODA	29%	28%	28%	29%	29%	29%

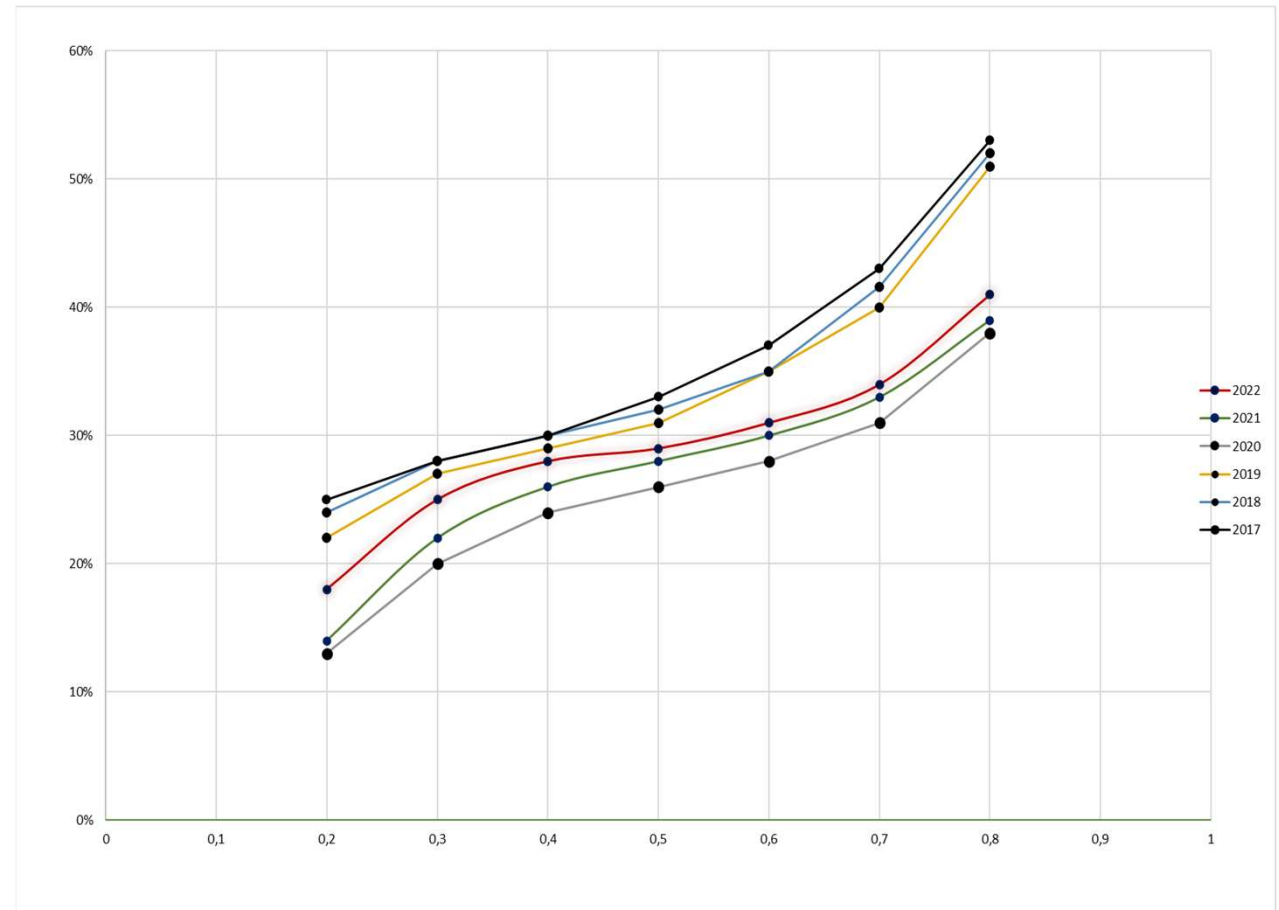



Dettaglio classe società da € 5.000.000 a € 25.000.000

In questo caso le **società in perdita** rimangono stabili rispetto alla classe precedente, attestandosi nel 2022 al **7%**, in linea rispetto agli anni precedenti in cui si registrava un intervallo tra il 7% e il 9%, con eccezione del periodo 2020 (16%).

Categorie	Anno					
	2022	2021	2020	2019	2018	2017
Perdita	92	93	212	117	83	90
Fino a 250	-	-	6	7	7	6
Da 250 a 1.000	-	1	14	15	10	16
Da 1.001 a 5.000	-	222	383	353	378	401
Da 5.001 a 25.000	1.237	993	681	789	773	714
Oltre 25.000	-	7	6	5	6	8
Non rilevate	-	13	27	43	72	94
Totale	1.329	1.329	1.329	1.329	1.329	1.329



Dettaglio classe società da € 5.000.000 a € 25.000.000

La classe analizzata evidenzia un range che va, **nel 2022, dal 21% al 32%, con mediana 28%**; si nota un lieve aumento rispetto al 2021, tuttavia resta ad un livello inferiore rispetto al triennio 2017 - 2019.

Indicatore		75°	Mediana	25°	Osservazioni
Anno	2022	32%	28%	21%	1.227
	2021	31%	26%	18%	1.213
	2020	31%	26%	19%	1.080
	2019	37%	29%	23%	1.158
	2018	38%	30%	25%	1.165
	2017	39%	31%	27%	1.137

INDICATORE	Anno					
	2022	2021	2020	2019	2018	2017
MEDIA	24%	22%	22%	14%	26%	26%
MODA	28%	28%	27%	27%	28%	28%

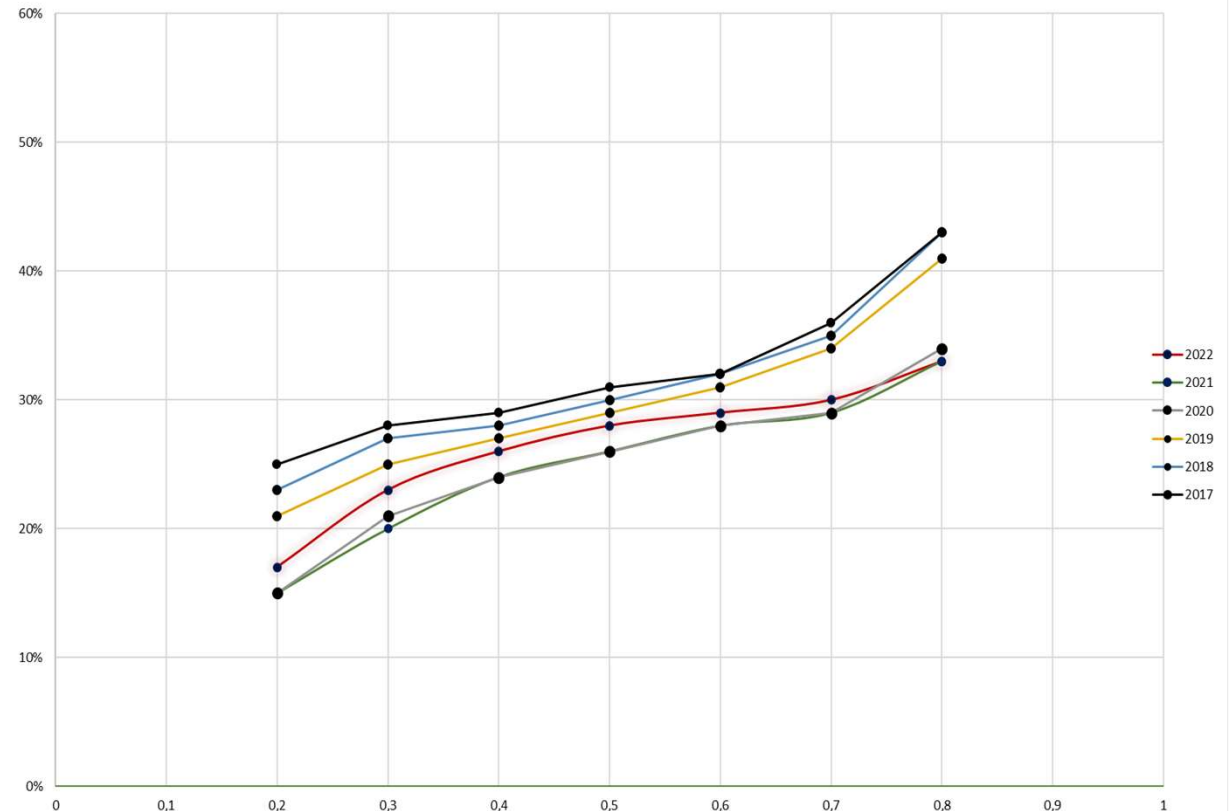



Dettaglio classe società oltre € 25.000.000

Le società in perdita rappresentano circa l'11% del campione, in aumento di due punti rispetto all'anno precedente e inferiore di quattro punti rispetto al 2020. Tuttavia resta in aumento rispetto ai periodi tra il 2017 e il 2019.

Categorie	Anno					
	2022	2021	2020	2019	2018	2017
Perdita	48	40	62	43	40	33
Fino a 250	-	-	-	-	-	-
Da 250 a 1.000	-	-	-	-	-	-
Da 1.001 a 5.000	-	-	2	1	-	1
Da 5.001 a 25.00	-	67	116	103	121	144
Oltre 25.000	378	317	243	274	256	237
Non rilevate	-	2	3	5	9	11
Totale	426	426	426	426	426	426



Dettaglio classe società oltre € 25.000.000

La classe evidenzia un range che va, **nel 2022, dal 18% al 32%, con mediana 27%**, il lower quartile è sceso di un punto rispetto al 2021.

Indicatore		75°	Mediana	25°	Osservazioni
Anno	2022	32%	27%	18%	371
	2021	30%	27%	19%	379
	2020	31%	26%	20%	355
	2019	34%	28%	23%	371
	2018	35%	29%	25%	370
	2017	35%	30%	27%	375

INDICATORE	Anno					
	2022	2021	2020	2019	2018	2017
MEDIA	23%	24%	26%	25%	24%	28%
MODA	28%	27%	27%	27%	28%	29%

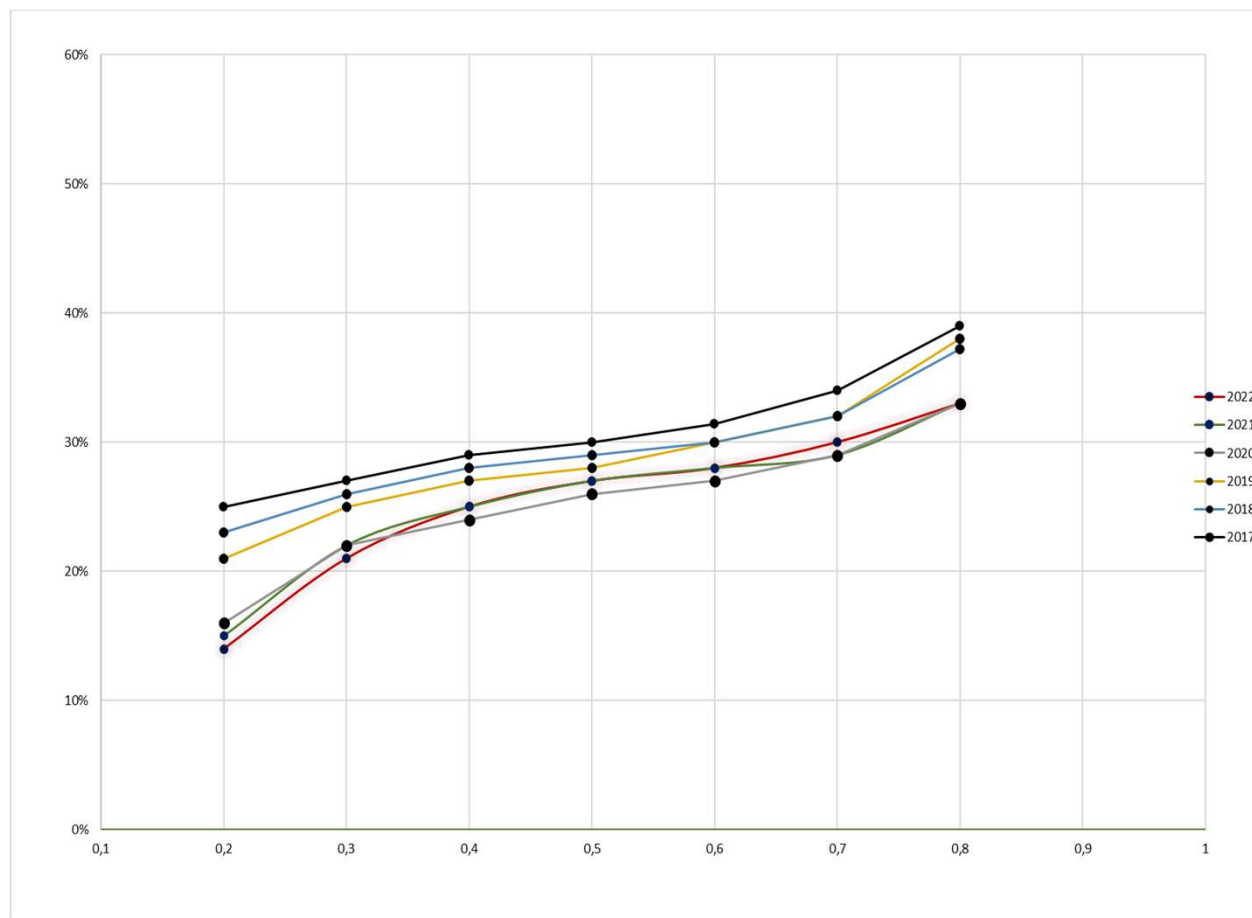



Riassumendo... tax rate per anno

75° percentile						
	2022	2021	2020	2019	2018	2017
Fino a 250	38%	33%	34%	42%	44%	43%
Da 250 a 1MLN	44%	38%	36%	50%	51%	52%
Da 1MLN a 5MLN	37%	36%	34%	45%	46%	47%
Da 5MLN a 25MLN	32%	31%	31%	37%	38%	39%
Oltre 25MLN	32%	30%	31%	34%	35%	35%

MEDIANA						
	2022	2021	2020	2019	2018	2017
Fino a 250	28%	23%	25%	29%	30%	30%
Da 250 a 1MLN	31%	28%	27%	32%	33%	33%
Da 1MLN a 5MLN	29%	28%	26%	31%	32%	33%
Da 5MLN a 25MLN	28%	26%	26%	29%	30%	31%
Oltre 25MLN	27%	27%	26%	28%	29%	30%

25° percentile						
	2022	2021	2020	2019	2018	2017
Fino a 250	10%	4%	6%	13%	14%	16%
Da 250 a 1MLN	24%	15%	15%	25%	26%	26%
Da 1MLN a 5MLN	23%	18%	17%	25%	27%	27%
Da 5MLN a 25MLN	21%	18%	19%	23%	25%	27%
Oltre 25MLN	18%	19%	20%	23%	25%	27%



3. Core analysis

Correlazione imposte correnti vs cash flow



Note metodologiche

L'indice oggetto di analisi è stato calcolato come rapporto tra le Imposte correnti d'esercizio (escludendo quindi quelle differite, anticipate e relative ad esercizi differenti) e un indicatore sintetico del flusso di cassa (calcolato come sommatoria dell'utile/perdita d'esercizio, degli ammortamenti e delle svalutazioni).



Imposte correnti vs Cash flow nella Provincia di Treviso

75° percentile						
	2022	2021	2020	2019	2018	2017
Fino a 250	39%	34%	34%	41%	42%	42%
Da 250 a 1MLN	43%	39%	37%	43%	45%	44%
Da 1MLN a 5MLN	39%	36%	34%	39%	40%	41%
Da 5MLN a 25MLN	34%	32%	31%	34%	35%	36%
Oltre 25MLN	32%	31%	29%	32%	33%	34%

MEDIANA						
	2022	2021	2020	2019	2018	2017
Fino a 250	23%	17%	19%	25%	27%	27%
Da 250 a 1MLN	31%	25%	24%	31%	32%	32%
Da 1MLN a 5MLN	29%	25%	22%	28%	30%	30%
Da 5MLN a 25MLN	25%	21%	21%	24%	26%	27%
Oltre 25MLN	23%	20%	21%	23%	24%	27%

25° percentile						
	2022	2021	2020	2019	2018	2017
Fino a 250	6%	3%	4%	7%	8%	9%
Da 250 a 1MLN	13%	8%	8%	14%	14%	14%
Da 1MLN a 5MLN	13%	9%	8%	14%	15%	16%
Da 5MLN a 25MLN	11%	9%	8%	12%	14%	15%
Oltre 25MLN	7%	8%	9%	11%	13%	15%



3. Core analysis

Trend di rilievo nel periodo di analisi



Note metodologiche

A differenza della analisi interquartili, il campione di riferimento nelle analisi dei trend comprende solo le società che presentano dati disponibili per tutti gli anni oggetto di analisi. Conseguentemente, sono state escluse le società che presentano dati disponibili solo per alcuni anni.



Trend: Imposte correnti e Cash flow

Provincia di Treviso

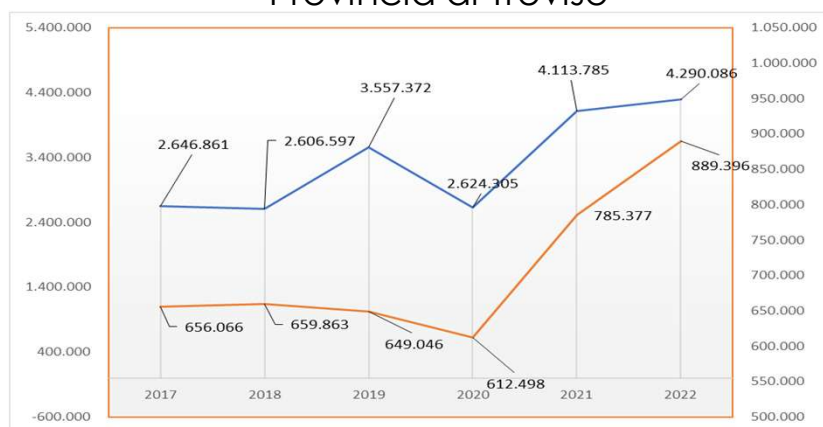

Veneto

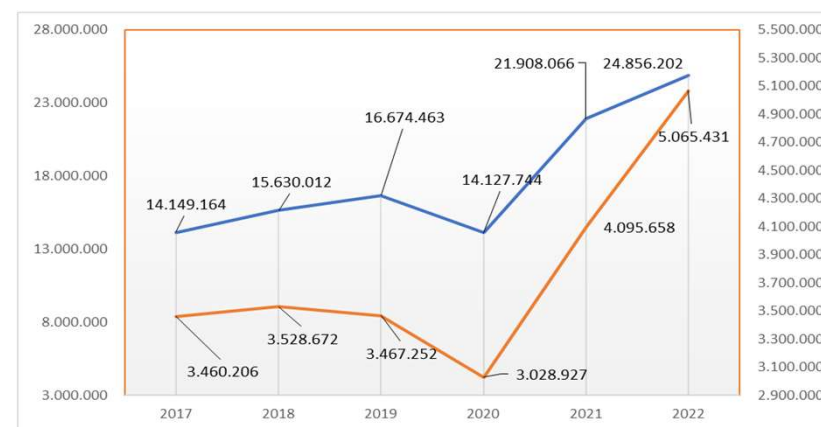

Friuli Venezia Giulia

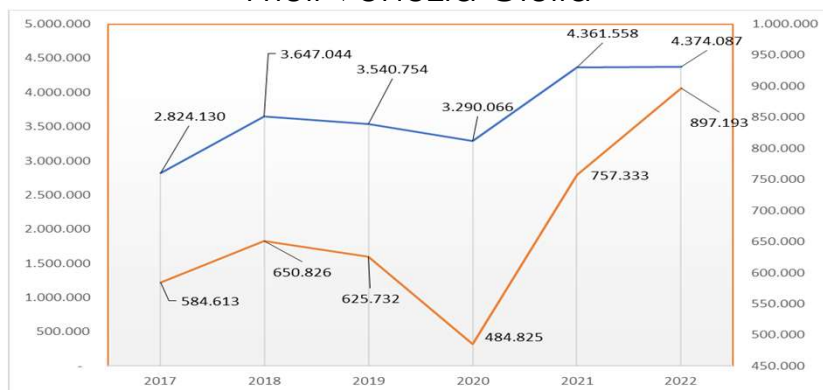

Trentino Alto Adige

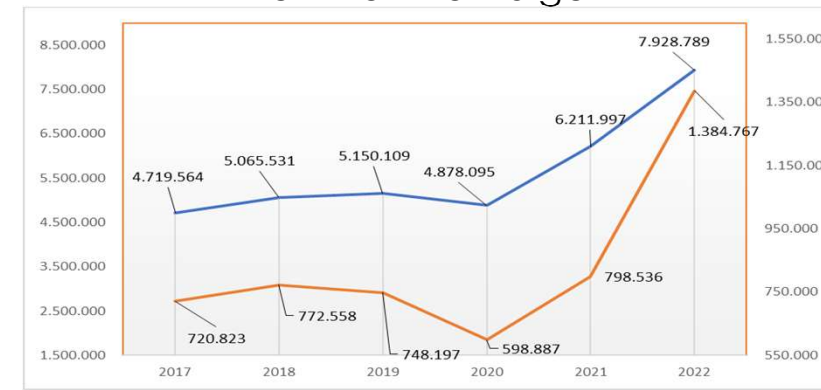

Ordine dei Dottori Commercialisti e degli Esperti Contabili di Treviso

Commissione di Studio di Diritto Tributario Nazionale ed Internazionale



Trend: Imposte correnti e Cash flow

Provincia di Treviso

Cash flow		
2017	2.646.861	
2018	2.606.597	-2%
2019	3.557.372	36%
2020	2.624.305	-26%
2021	4.113.785	57%
2022	4.290.086	4%

Imposte correnti		
2017	656.066	
2018	659.863	1%
2019	649.046	-2%
2020	612.498	-6%
2021	785.377	28%
2022	889.396	13%

Veneto

Cash flow		
2017	14.149.164	
2018	15.630.012	10%
2019	16.674.463	7%
2020	14.127.744	-15%
2021	21.908.066	55%
2022	24.856.202	13%

Imposte correnti		
2017	3.460.206	
2018	3.528.672	2%
2019	3.467.252	-2%
2020	3.028.927	-13%
2021	4.095.658	35%
2022	5.065.431	24%

Friuli Venezia Giulia

Cash flow		
2017	2.824.130	
2018	3.647.044	29%
2019	3.540.754	-3%
2020	3.290.066	-7%
2021	4.361.558	33%
2022	4.374.087	0%

Imposte correnti		
2017	584.613	
2018	650.826	11%
2019	625.732	-4%
2020	484.825	-23%
2021	757.333	56%
2022	897.193	18%

Trentino Alto Adige

Cash flow		
2017	4.719.564	
2018	5.065.531	7%
2019	5.150.109	2%
2020	4.878.095	-5%
2021	6.211.997	27%
2022	7.928.789	28%

Imposte correnti		
2017	720.823	
2018	772.558	7%
2019	748.197	-3%
2020	598.887	-20%
2021	798.536	33%
2022	1.384.767	73%



Trend: Ricavi delle Vendite e Imposte correnti

Provincia di Treviso

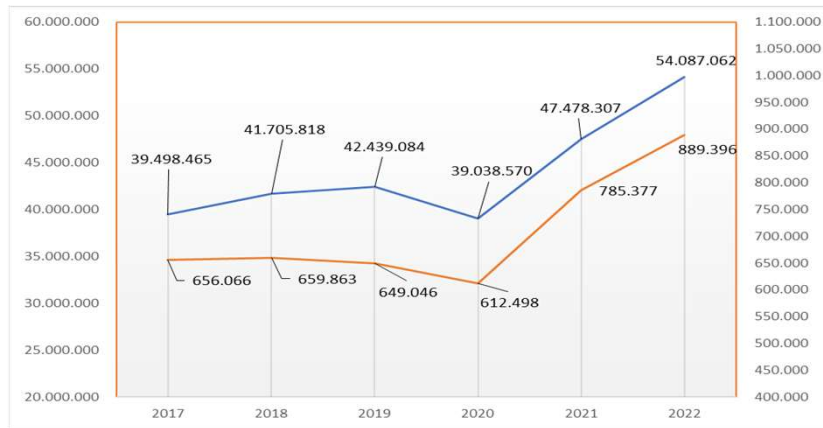

Regione Veneto

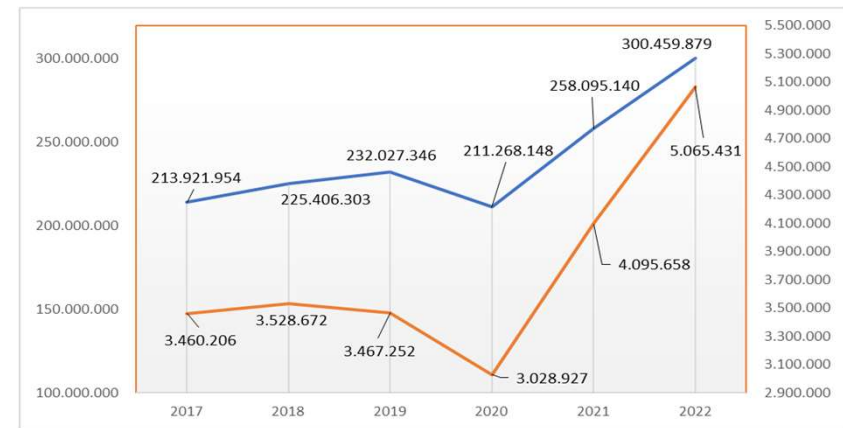

Friuli Venezia Giulia

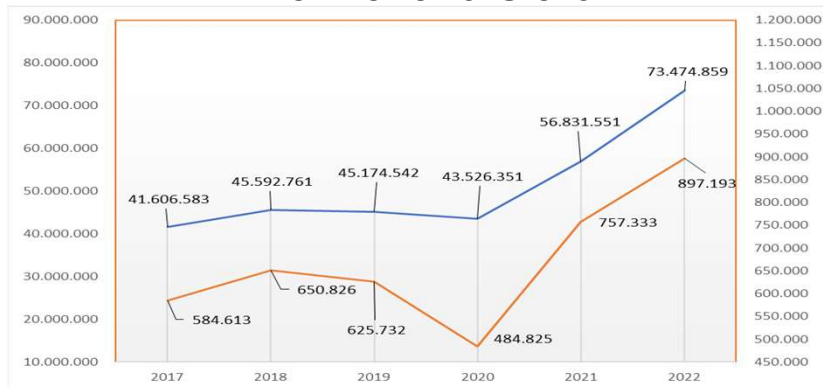

Trentino Alto Adige

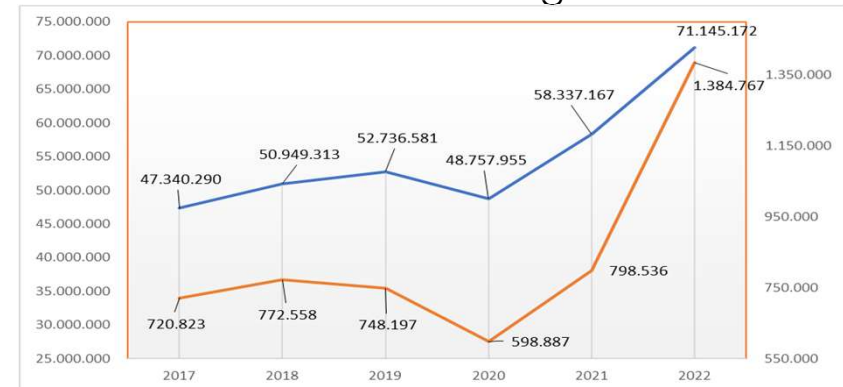

Ordine dei Dottori Commercialisti e degli Esperti Contabili di Treviso

Commissione di Studio di Diritto Tributario Nazionale ed Internazionale



Trend: Ricavi delle Vendite e Imposte correnti

Provincia di Treviso

Ricavi delle vendite		
2017	39.498.465	
2018	41.705.818	6%
2019	42.439.084	2%
2020	39.038.570	-8%
2021	47.478.307	22%
2022	54.087.062	14%

Imposte correnti		
2017	656.066	
2018	659.863	1%
2019	649.046	-2%
2020	612.498	-6%
2021	785.377	28%
2022	889.396	13%

Veneto

Ricavi delle vendite		
2017	213.921.954	
2018	225.406.303	5%
2019	232.027.346	3%
2020	211.268.148	-9%
2021	258.095.140	22%
2022	300.459.879	16%

Imposte correnti		
2017	3.460.206	
2018	3.528.672	2%
2019	3.467.252	-2%
2020	3.028.927	-13%
2021	4.095.658	35%
2022	5.065.431	24%

Friuli Venezia Giulia

Ricavi delle vendite		
2017	41.606.583	
2018	45.592.761	10%
2019	45.174.542	-1%
2020	43.526.351	-4%
2021	56.831.551	31%
2022	73.474.859	29%

Imposte correnti		
2017	584.613	
2018	650.826	11%
2019	625.732	-4%
2020	484.825	-23%
2021	757.333	56%
2022	897.193	18%

Trentino Alto Adige

Ricavi delle vendite		
2017	47.340.290	
2018	50.949.313	8%
2019	52.736.581	4%
2020	48.757.955	-8%
2021	58.337.167	20%
2022	71.145.172	22%

Imposte correnti		
2017	720.823	
2018	772.558	7%
2019	748.197	-3%
2020	598.887	-20%
2021	798.536	33%
2022	1.384.767	73%

Ordine dei Dottori Commercialisti e degli Esperti Contabili di Treviso

Commissione di Studio di Diritto Tributario Nazionale ed Internazionale



4. Side analysis

Correlazione tax rate vs società appartenenti a gruppi



Tax rate vs società appartenenti a gruppi

Sono state distinte le società delle categorie BvD A, B e C/D; a queste categorie sono state tolte le società che, a loro volta, risultavano possedere altre società.

<input checked="" type="checkbox"/> A ⁺	Nessun azionista con un controllo diretto o totale superiore al 25% (="Società Indipendenti")
<input checked="" type="checkbox"/> A	
<input checked="" type="checkbox"/> A ⁻	
<input type="checkbox"/> B ⁺	Nessun azionista con un controllo diretto o totale superiore al 50% Uno o più azionisti con un controllo diretto o totale superiore al 25%
<input type="checkbox"/> B	
<input type="checkbox"/> B ⁻	
<input type="checkbox"/> C ⁺	Nessun azionista con un controllo diretto superiore al 50% Uno o più azionisti con un controllo totale superiore al 50% (= indirectly majority owned)
<input type="checkbox"/> C	
<input type="checkbox"/> D	Uno o più azionisti con un controllo diretto superiore al 50% (= directly majority owned)
<input type="checkbox"/> U	Sconosciuto



Tax rate vs società appartenenti a gruppi - Treviso

Indicatore A	2022	2021	2020	2019	2018	2017
75° percentile	34%	35%	36%	43%	45%	46%
Mediana	28%	26%	26%	31%	31%	32%
25° percentile	16%	14%	14%	22%	25%	26%
Osservazioni	421	415	351	375	360	342

Indicatore B	2022	2021	2020	2019	2018	2017
75° percentile	37%	34%	33%	43%	43%	46%
Mediana	29%	27%	26%	30%	31%	31%
25° percentile	19%	12%	14%	23%	24%	25%
Osservazioni	3.516	3.334	2.794	2.911	2.768	2.569

Indicatori C e D	2022	2021	2020	2019	2018	2017
75° percentile	33%	33%	33%	33%	33%	33%
Mediana	28%	28%	28%	28%	28%	28%
25° percentile	16%	16%	16%	16%	16%	16%
Osservazioni	1.480	1.453	1.252	1.279	1.220	1.183

Società indipendenti

Società di gruppi



4. Side analysis

Il tax rate dei soggetti IAS adopter



Dettagliando i soggetti IAS – Italia e Veneto

I soggetti IAS adopter per tutto il periodo di osservazione in Veneto, con dati disponibili e non in perdita per tutte le annualità sono 40. Di questi, solo 11 hanno ricavi inferiori a € 25MLN.

tax rate IAS (ITALIA)						
INDICATORE	2022	2021	2020	2019	2018	2017
75° percentile	31%	30%	31%	30%	31%	33%
Mediana	25%	25%	25%	26%	26%	27%
25° percentile	10%	11%	12%	12%	12%	12%
N. Osservazioni	601	562	536	513	460	411

tax rate IAS (VENETO)						
INDICATORE	2022	2021	2020	2019	2018	2017
75° percentile	31%	29%	30%	30%	29%	33%
Mediana	24%	24%	26%	25%	24%	30%
25° percentile	13%	12%	11%	16%	12%	23%
N. Osservazioni	40	36	32	31	27	23



GRAZIE PER LA VOSTRA ATTENZIONE!

*Ordine dei Dottori Commercialisti e degli Esperti Contabili di Treviso
Commissione di Studio di Diritto Tributario Nazionale ed Internazionale*